Sam. 17-Dim. 18 déc. 1955
N° 181. — 15 francs
Afrique du Nord : 20 fr.

En pages 8 et 9 :
Nos lecteurs écrivent

L'EXPRESS

La presse allemande :

"Pinay a capitulé sur la Sarre"

A la veille des élections sarroises (qui doivent avoir lieu dimanche), la presse allemande et celle de Sarrebruck affichent un optimisme triomphal. Les journaux ne se contentent pas d'affirmer que le rattachement de la Sarre à la « patrie allemande » est désormais chose faite. Ils affirment que M. Pinay, dans ses conversations avec le gouvernement allemand a « capitulé sans condition », donnant son accord au retour de la Sarre à l'Allemagne sans demander de contrepartie économique.

(Voir nos inf. p. 7)

Enquête-Express

Combien de Français veulent voter ?

L'Institut français d'opinion publique (I.F.O.P.) vient d'effectuer une enquête nationale pour essayer de déterminer le nombre d'électeurs qui vont effectivement utiliser leur droit de vote le 2 janvier. Les résultats de ce sondage sont impressionnants si on les compare au nombre habituel d'abstentionnistes dans les consultations électorales : de 20 à 30 %.

La question posée par l'I.F.O.P. était :

Avez-vous l'intention de voter aux prochaines élections, le 2 janvier ?

— **Oui . . . . . 88 %**
— **Non . . . . . 5 %**
— **Ne savent pas encore . . 6 %**
— **Ne répondent pas . . . . . 1 %**

LES GOUVERNEMENTAUX SONT INQUIETS

• *Les républicains refusent toute équivoque*

LA coalition gouvernementale manifeste, depuis 48 heures, une nouvelle inquiétude. Les premières constatations de ce début de campagne électorale ont déjà permis aux leaders de la majorité sortante de prévoir :

1 Que le jeu des apparentements ne pourrait pas neutraliser le courant populaire qui se dessine en faveur du Front républicain.

2 Que la poussée évidente de l'extrême droite allait, d'autre part, leur faire perdre du terrain.

Dans ces conditions, les principaux leaders gouvernementaux pensent déjà qu'il leur sera sans doute impossible de reconstituer dans la nouvelle Assemblée la majorité qui est actuellement au pouvoir.

Si bien que, depuis deux jours, un nouveau thème a été lancé : « Il faudra bien s'entendre. » C'est-à-dire que la droite et le Front républicain pourraient se réconcilier pour travailler ensemble au gouvernement.

LA MAIN TENDUE

M. Edgar Faure, dans sa conférence de presse de jeudi, a donné le ton : il ne distingue pas, entre lui et ses adversaires du Front républicain, « la moindre différence doctrinale », et déclare qu'il faudra faire « l'union des bonnes volontés ».

A l'appui de cette campagne de la « réconciliation », on invoque des textes, des discours, des déclarations. M. Duchet, M. Pinay, M. Faure, M. Teitgen multiplient les propos rassurants, s'étonnent de controverses qu'ils ne prévoyaient pas, sous-estiment des « divergences » qui paraissent les surprendre.

Mais les dirigeants gouvernementaux s'efforcent de faire état aussi de « citations » de leurs adversaires qui iraient dans le sens de leurs vœux. C'est ainsi qu'hier une phrase de l'éditorial de Pierre Mendès France dans « L'Express », isolée du contexte, a été largement exploitée pour donner à entendre qu'un compromis avec les responsables de la majorité sortante n'était peut-être pas exclu par les leaders du « Front républicain ».

Cette phrase, comme tout l'éditorial dont elle est extraite, ne visait que des syndicalistes de la C.F.T.C. Mais, habilement isolée, elle pouvait être utilisée par les leaders de droite pour « rassurer » et se rassurer.

Interrogé, hier soir, à ce sujet, à l'issue d'une réunion électorale dans l'Eure, M. Mendès France a déclaré aussitôt avec vigueur qu'il ne saurait être question pour lui d'un compromis quelconque avec les leaders de la majorité sortante, « avec les coupables et les incapables ».

Le gouvernement d'action que le Front républicain pourra être amené à constituer n'a pas à susciter ni à accepter un « marchandage » avec les responsables de Dien-Bien-Phu, de l'incohérence sanglante en Afrique du Nord et des années de décadence. Le programme « républicain » est déjà défini. Il n'y a rien à négocier, ni de fausses réconciliations à rechercher dans l'équivoque.

Ainsi, dans la journée d'hier, la campagne électorale a pris un tournant très significatif. Présentant des résultats moins satisfaisants qu'ils ne l'escomptaient, les « gouvernementaux » tentent déjà de suggérer un compromis. Mais les « républicains », réconfortés par la réaction de l'opinion, n'ont aucune raison de choisir l'ambiguïté.

Pierre VIANSSON-PONTÉ.

• COMMUNISTES
Le parti communiste a fait placarder une affiche équivoque sur la laïcité. Le « Comité National d'Action laïque » lui inflige un sévère démenti (p. 3).

• ALGÉRIE
Les élus musulmans d'Algérie publient une protestation solennelle contre la « répression aveugle » que couvrent les autorités (p. 3).

L'éditorial de **MENDÈS FRANCE** (p. 3)

• JANET MARSHALL
La police croit maintenant que l'assassin serait un fou évadé (p. 2).

• AUTOMOBILE
Les voitures américaines de 1956 sont plus longues, plus brillantes, plus colorées. Mais où en est le marché? (p. 6)

• FOOTBALL
Les clubs de 2e division entrent dans la ronde infernale de la Coupe de France (p. 15).

MAGIE TRÉSOR
Parfums de LANCÔME

A Paris comme chez elle

Venant de Londres, Katherine Hepburn arrive à Paris dans une tenue propre à décourager les couturiers : pattalon, talons plats et gabardine. Elle a acquis le droit suprême des vedettes : ne plus s'habiller pour plaire, mais comme il lui plaît.

PALAIS-EXPRESS

Un motocycliste s'enfuit... la police tire

PARIS. — Interpellé par des gardiens de la paix parce qu'il circulait à motocyclette avec un éclairage insuffisant, Jacques Besnard avait été conduit au commissariat de La Garenne-Colombes. Pour des motifs, que l'instruction confiée au juge Auric n'a pas encore totalement éclaircis, Besnard prit la fuite, à pied, alors que l'on vérifiait son identité.

Une « voiture pie » — 4 CV de la police — le prit en chasse. Il fut rejoint, arrêté, et finalement hospitalisé. Il avait reçu quatre balles de revolver. Deux versions du drame :

- **Celle de la police : Besnard s'est rué sur un des agents et a tenté de l'étrangler. Légitime défense du gardien.**
- **Celle de Besnard : « Je n'ai commis aucune violence. »**

En faveur de Besnard, emprisonné depuis septembre, Me Charles Libman avait sollicité une mise en liberté provisoire : M. Auric refusa. Sur appel, la Chambre des mises en accusation a infirmé la décision du juge, considérant que la détention de Besnard n'était pas indispensable pour l'instruction de cette « troublante » affaire.

Neuf inspecteurs un escroc et un chapeau noir

Un chapeau d'ecclésiastique se promenait de tête en tête hier à la salle des criées. Neuf inspecteurs de police et un suspect se le passaient gravement de l'un à l'autre. Devant eux défilaient des témoins qui hochaient la tête...

M. Gros, juge d'instruction, procédait ainsi à la « reconnaissance » d'un escroc faux ecclésiastique, José Bisari, qui, aux quatre coins de la France, a cédé un certain nombre de fois un lingot d'or qui n'était qu'une vulgaire brique.

René HERICOTTE.

Cette femme a été convaincue de meurtre...

BETHUNE. — La déposition de Julius Pikula, le petit garçon ci-dessous, a permis de convaincre de meurtre Julia Laurent (ci-contre). Julia était la grand-mère du garçon. A son domicile de Marles-les-Mines, elle avait assommé à coups de bouteille son mari, Antoine Rudkowski, puis avait maquillé le crime en accident. La police adoptait sa version des faits, lorsque — comme nous en avons fait état hier — Julius, accompagné de sa mère, est venu témoigner contre sa grand-mère. Il avait assisté à la scène tragique. Il l'a mimée devant les policiers.

...par son petit-fils de 7 ans

L'ASSASSIN DE Janet MARSHALL

serait un dément évadé de Ville-Evrard

AMIENS. — On se demande si le meurtrier de Miss Janet Marshall — dont les services de l'identité judiciaire préparent une « photo-robot » — n'est pas un dément évadé de l'asile de Ville-Evrard. Deux éléments inclinent les policiers à tenter de vérifier cette hypothèse :

- **On sait que l'auteur du crime de Belloy-sur-Somme a volé à Montfermeil (donc à proximité de Ville-Evrard) un vélomoteur.**
- **Le comportement du criminel est pour le moins « étrange ». Il s'est livré à un tel échange de pompes et de sacoches sur le vélomoteur et les deux bicyclettes qu'il a volés, que les enquêteurs se posent la question : l'individu recherché jouit-il de tout son bon sens ?**

De nouveaux indices, découverts hier, ont confirmé que le meurtrier est demeuré un certain temps dans la vallée de la Somme à l'époque du crime. On a notamment retrouvé dans la cave d'un immeuble d'Hangest deux sacoches qui manquaient encore à l'inventaire des objets dérobés par le meurtrier de miss Marshall.

Un impresario soviétique faisait concurrence à l'État :

trois ans de prison

MOSCOU. — Stupeur à Moscou : un impresario, Victor Victorov, dirigeait ouvertement depuis deux ans, une agence artistique privée.

Il a été condamné à trois ans de prison.

Avec le concours des plus grands artistes de la capitale, pour lesquels il réclamait des cachets doubles ou triples que ceux qu'accorde l'Etat, il organisait des spectacles pour l'Institut aéronautique de Moscou, l'Académie des Sciences, l'Institut biophysique et même le ministère de l'Industrie du bois.

Les acteurs soviétiques, Klavdia Chuoulgenko, Lialia Tchernaya, Eugène Doudnik, etc., qui ont prêté leur concours à cet organisme, ont reçu un blâme public du ministre de la Culture, Mikhailov.

Victorov était accusé, en outre, de n'avoir payé ni impôts ni charges.

Un microscope électronique

pour mesurer les protons

BALTIMORE. — L'aviation américaine vient de mettre en service le microscope le plus puissant du monde. L'objectif de cet appareil électronique construit par l'Université de Stanford pèse à lui seul cinquante-cinq tonnes. Capable d'apprécier jusqu'à 1,6 centième de trillionième de millimètre, le nouveau microscope, d'après les savants de Stanofrd, permettrait de mesurer les protons.

● **AIGUE-MARINE. — Cinquante millions de francs ont été offerts pour l'aigue marine de 61 kilos, découverte dans la mine brésilienne de Minas Gerais. Le bijou a été baptisé « Lucie ».**

● DON. — *Mme Salvador Lopez, femme de l'ambassadeur des Philippines, a offert au Musée de l'Homme un précieux costume national philippin.*

LES MOTS CROISÉS DU SAMEDI

Par FLORENCE

PROBLEME N° 10

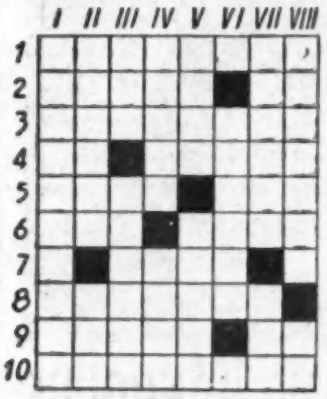

Horizontalement. — 1. Suit, en termes plaisants, une forte pointure. — 2. Travaille pour le linon ou la corde. Termine des noms de fonction. — 3. L'impression dépend d'elle. — 4. Pas rendu. Ce que fait l'admirateur ou celui qui n'a pas bien compris. — 5. D'un pays de rats. Précède une dispersion. — 6. Parvient-il à fendre le cœur de Shylock ? Sa mode améliore des boyaux. — 7. Longtemps disputée entre Hongrois et Roumains. — 8. Leur genre déchaîne les passions. — 9. Saint de Californie. Relatif. — 10. Mettent à l'abri du charançon (en principe).

Verticalement. — I. Mégère qu'aucun chevelu ne parvint à apprivoiser. — II. A combattu l'ennemi dans le sang. A l'origine d'une oasis. — III. Et si elle ne le veut pas ? Le blanc n'est pas sensible à leur charme. — IV. Un kil, come on dit. Vit l'arrivée théâtrale d'un Provençal barbichu. — V. Grave problème, débattu dans un cimetière ancien. Eût... doublement choqué Tartuffe. — VI. Une histoire de femme et de cheval. — VII. Décrivit les futurs chleuhs. Son mur se passe. — VIII. Réduisent la longueur de l'ombre. Double une première.

SOLUTION N° 9

	I	II	III	IV	V	VI	VII	VIII
1	S	I	N	E	C	U	R	E
2	E	D	E	N	■	R	A	T
3	N	E	■	E	L	I	T	E
4	T	A	P	E	E	■	E	R
5	I	L	L	■	S	I	E	N
6	N	■	A	G	E	N	■	U
7	E	T	N	A	■	T	A	M
8	L	A	■	R	U	I	N	E
9	L	■	M	O	R	M	O	N
10	E	N	N	U	I	E	N	T

Communiqué :

« Première exposition de meubles et décors contemporains. Galeries BARBES, 55, bd Barbès Entrée libre ».

La multitude qui ne se réduit pas à l'unité est confusion ; l'unité qui ne dépend pas de la multitude est tyrannie.

PASCAL.

LE TEMPS

La France restera sous l'influence du flux d'air maritime de secteur ouest dirigé par la dépression centrée au voisinage de l'Irlande.

● EN TOUTES REGIONS : ciel variable, avec éclaircies séparées par quelques averses, localisées principalement sur les régions voisines de la Manche et de l'Atlantique, ainsi que sur les versants ouest des massifs montagneux.

Températures minima sans changement ou en faible baisse.

• En ce temps là Noël était bien moins attendu... Il n'y avait pas la tranche spéciale de la

LOTERIE NATIONALE

chez votre tailleur :

une draperie

de

LAJEUNESSE

élégance et qualité

"MEILLEUR CADEAU POUR FÊTES DE NOËL"

CAVIAR PETROSSIAN

IMPORTATEUR DIRECT

18, bd de la Tour-Maubourg - PARIS INV. 59-73

L'EXPRESS

DIRECTION-REDACTION : 91, Champs-Elysées, Paris (8e) Téléph. : ELY 88-61 et 61-54
ADMINISTRATION, ABONNEMENTS : 37, Champs-Elysées, Paris (8e) Tél. : BAL 69-20 et 19-48 (28 lig. gr.)
Administrateur : J.-F. COBLENCE

ABONNEMENTS

France, Union française, 1 an : 4.000 fr.
— — 6 mois : 2.200 fr.
Etranger ..... 1 an : 4.900 fr.
Etudiants ..... 1 an : 3.500 fr.
Règlement par chèque bancaire ou C.C.P. 7370-19 PARIS
Par avion, pour l'étranger et l'Union française : demander nos tarifs spéc.
Vente au numéro : 20 francs
Provisoirement : 15 francs

PUBLICITE : REGIE-PRESSE 76, Champs-Elysées, Paris (8e) Téléph. : BAL 12-91

• Front républicain

Et la muscade avec...

par Pierre MENDÈS FRANCE

M. ROGER DUCHET me fait l'honneur de me consacrer un communiqué dans lequel je suis accusé d'innombrables méfaits en ce qui concerne l'Indochine, le Maroc, l'Algérie... que sais-je encore ? Je répondrai sous peu.

Mais il traite aussi de la politique du logement. Je pense lui être agréable en ne faisant pas attendre à cet égard la mise au point à laquelle il a droit puisque à ses moments perdus il est aussi ministre de la Construction.

★

SON communiqué porte non pas sur ses prouesses passées, mais sur ses intentions... pour 1956.

Que ne nous parle-t-il de l'année 1955 ! Les sans-logis seront enchantés de connaître ses projets d'avenir. Ils auraient préféré quelques toits de plus, dès maintenant.

Or, après avoir avancé avec éclat le chiffre de 300.000 logements par an, M. Duchet s'aperçoit piteusement qu'il n'en est pas achevé plus de 210.000 en 1955, et qu'il n'en a lancé que 280.000 (selon ses propres déclarations du 7 novembre) soit, sur l'année passée, un progrès égal à zéro. Le gouvernement réalise ce genre de record d'avoir piétiné cette année, alors que tous ses prédécesseurs avaient avancé d'une année sur l'autre.

On comprend qu'il préfère parler de 1956 ! D'ici là les élections seront passées — et la muscade avec...

Au surplus, dans l'état actuel des choses, notre ministre polémiste ne fera pas plus les 300.000 logements en 1956 qu'il ne les a construits en 1955. Ce sont les représentants des professions du bâtiment qui, au cours de leur récent congrès, l'ont proclamé dans une motion sévère où on lit que le fameux programme de 300.000 logements ne correspond qu'à « des promesses fallacieuses vouées à l'échec » et qu'on ne pourra construire — dans l'état actuel des préparatifs — que 240.000 logements l'année prochaine.

POURQUOI ? Parce que l'industrie du bâtiment travaille à l'heure actuelle en régime de plein emploi. Un certain nombre d'obstacles physiques doivent être surmontés : main-d'œuvre, terrains, matériaux divers, lenteur bureaucratique, etc., etc.

L'an passé, nous avons commencé à desserrer ces « goulots d'étranglement », depuis on s'est endormi un peu.

Et c'est pourquoi la plate-forme du parti radical propose des mesures qui auraient dû être prises déjà depuis des mois.

ON MANQUE DE MAIN-D'ŒUVRE QUALIFIEE. Nous proposons la formation de 75.000 jeunes apprentis du bâtiment et des professions connexes avec plein emploi garanti et salaires garantis. Nous proposons la reconversion en faveur du bâtiment de centres d'apprentissage actuellement consacrés à d'autres industries où les besoins sont moins urgents. (Pourquoi continuer à former tant d'ouvriers du textile, tant d'employés de commerce qui toute leur vie risqueront le chômage ? Mieux vaut faire des électriciens, des couvreurs qui, toute leur vie, auront du travail assuré.) Nous proposons, en attendant, de recourir à des spécialistes étrangers plus nombreux.

Ces diverses actions étaient en préparation l'hiver dernier — qu'a-t-on fait depuis ?

ON MANQUE DE CERTAINS ELEMENTS ET MATERIAUX (briques, tuiles, ardoises, bois de construction, appareils électriques, sanitaires, etc.). Nous proposons l'augmentation massive des coupes de bois (malgré l'opposition des Eaux et Forêts), l'importation de matériaux de construction que l'industrie française ne fournit pas en quantités suffisantes, l'interdiction absolue de toutes les constructions de luxe et de demi-luxe pour que les moyens disponibles servent exclusivement à la construction de logements populaires dont le besoin est particulièrement aigu.

Là encore qu'a-t-on fait tout au long de cette année ?

ON MANQUE DE TERRAINS DE CONSTRUCTION. Nous proposons une procédure accélérée d'expropriation des terrains à bâtir et des modalités drastiques pour mettre fin à des spéculations immobilières scandaleuses parce qu'elles augmentent le prix des constructions, coûtent cher au Trésor, aux locataires et aux constructeurs, et retardent l'exécution des programmes.

★

ON MANQUE AUSSI DE RAPIDITE DANS LES ADMINISTRATIONS ET LES BUREAUX OU DORMENT LES DOSSIERS. Ici le gouvernement crie victoire. « Nous avons, nous, dit-il, simplifié les formalités et codifié les règlements. » Malheureusement pas une collectivité locale, pas un office d'H.L.M., pas une délégation départementale du M.R.L., pas un constructeur privé ne s'en est jamais aperçu !

Ce n'est pas tout, et l'efficace réalisateur du quai de Passy a oublié de mentionner le comble : pourquoi ne nous a-t-il pas rappelé hier que depuis des mois, dans un grand nombre de départements de France, la construction est purement et simplement arrêtée ?

Ici, il ne s'agit pas de lenteur administrative. Il s'agit en fait d'un arrêt complet.

La raison que l'on nous donne est tirée de la hausse des prix. Mais cette hausse était prévisible et inévitable du moment que l'on augmentait le volume du programme sans accroître parallèlement la fourniture des matériaux, l'abondance de la main-d'œuvre, la puissance des équipements.

Visiblement le secrétaire général du Parti des Indépendants n'est pas familiarisé avec la notion du plein emploi dans une industrie. Il est en train de faire connaissance avec elle — à notre détriment. Coûteux apprentissage !

Mais il nous fournit involontairement, en attendant, une illustration significative de cette politique économique qui dure depuis dix ans et qui oscille continuellement entre le chômage et la hausse des prix, entre la crise et l'inflation.

Et il nous confirme dans cette conviction que le temps est venu de placer la construction des logements en France dans le cadre d'une action économique d'ensemble, cohérente et réfléchie, plutôt que sous le drapeau d'une propagande électorale.

P. M. F.

(Copyright L'Express.)

Le comité d'action laïque désavoue la propagande communiste

LE parti communiste « fait apposer dans toute la France une affiche parfaitement équivoque, dans laquelle il laisse entendre qu'il représente le « Comité National d'Action Laïque ». La manœuvre tendait à diviser le Front Républicain, en se servant du problème de la laïcité et en utilisant le « Comité national », qui est un organisme non politique.

Désavouant de façon catégorique, et brutale, l'affiche communiste, le Comité d'Action Laïque a publié hier soir le communiqué suivant :

« Le Comité national d'action laïque constate avec satisfaction que le problème de la laïcité de l'école et de l'Etat, préoccupe de larges couches de l'opinion, soucieuses à la fois d'assurer l'avenir de leurs enfants et de restaurer la paix scolaire.

» Le comité voit, dans ce fait réconfortant, le résultat du dévouement inlassable de ses militants, à qui il demande encore un nouvel effort en faveur du programme minimum.

» Il se félicite de la compréhension des partis républicains et, en particulier, que le parti socialiste, le parti communiste, l'U.D.S.R. et le parti radical aient répondu favorablement à son appel. Il estime que ces réponses constituent, pour chacun de ces partis, un engagement sans équivoque qu'il serait injurieux de suspecter.

» Restant ferme dans l'objectif qu'il s'est donné pour règle, le comité considère comme contraire à la vérité et préjudiciable aux intérêts de l'école laïque, toute autre interprétation qui pourrait être donnée sur ce point.

» Il déplore que le parti communiste ait fait apposer une affiche en tête de laquelle on lit en très grosses lettres : le Comité national d'action laïque. Cette disposition typographique, malgré la signature en petits caractères du parti communiste, tend à faire croire que l'affiche émane du Comité national d'action laïque, alors qu'elle émane du seul parti communiste et n'exprime nullement la pensée commune du Comité national d'action laïque.

» Le Comité national d'action laïque rappelle enfin que son autorité ne saurait être engagée que par les seuls tracts ou affiches édités ou diffusés par lui. »

M. Louis Joxe ambassadeur à Bonn
M. Maurice Dejean ambassadeur à Moscou

LES agréments des gouvernements soviétique et allemand ayant été donnés, le gouvernement français a procédé officiellement à la nomination de M. Louis Joxe comme ambassadeur à Bonn et de M. Maurice Dejean comme ambassadeur à Moscou.

M. Maurice Dejean, qui a fait toute sa carrière dans la diplomatie, a occupé notamment, depuis la guerre, les postes d'ambassadeur de France à Tokyo, puis de commissaire général de France en Indochine. Depuis lors, il était conseiller diplomatique du gouvernement.

M. Louis Joxe est agrégé de lettres. Il a été, à Alger puis à Paris, secrétaire général du gouvernement. Nommé conseiller d'Etat, il a dirigé les services des relations culturelles au ministère des Affaires étrangères, avant d'être nommé ambassadeur à Moscou.

Les élus musulmans contre la « répression aveugle »

LE Comité de coordination des « 61 » élus musulmans (députés, sénateurs et délégués à l'Assemblée algérienne) a adopté une motion dénonçant « solennellement à la conscience française, tant métropolitaine qu'algérienne, le caractère atroce de la répression aveugle qui continue de s'exercer sur les populations innocentes ».

Tous les signataires revenaient d'une tournée dans leurs circonscriptions électorales respectives. Ils déclarent avoir constaté : des exécutions sommaires, des arrestations arbitraires, des perquisitions illégales suivies de violences, des destructions d'habitations et de leur contenu.

Ces méthodes indignes, ajoute la motion, « employées par des gens que la population considère comme agissant au nom de la France », accroissent le mécontentement : elles créent la haine.

Signalons, en outre, que les conseillers municipaux musulmans se démettent les uns après les autres de leurs fonctions, pendant que la Fédération des maires, après avoir exclu les musulmans, s'apprête à se constituer en Comité de Salut public et réclame l'exécution immédiate de tous les condamnés à mort pour faits de terrorisme.

• UN CANDIDAT MALCHANCEUX. — M. Michaud (M.R.P.), second de liste de M. de Tinguy du Pouët, en Vendée, après avoir reçu de mains poujadistes du sable dans les yeux, s'est vu passer la corde au cou. On ne fit que le simulacre de le pendre.

• L'EMPRUNT de la Caisse nationale de Crédit agricole a produit plus de 12 milliards en trois semaines.

Communiqué

Le jury du GRAND CONCOURS HOLLYWOOD CHEWING-GUM

(200.000 réponses) s'est réuni pour statuer sur le cas des 56.862 concurrents ayant satisfait à la question n° 1 (réponse correcte : 1.239)

C'est parmi ceux-ci qu'ont été sélectionnés, sur la réponse à la deuxième question, les 3.000 gagnants.

Notre photographie a été prise lors de la dernière réunion du jury et immédiatement après la délibération.

Mme Edith Baudoin, la gagnante du 1er prix (un voyage à Hollywood pour 2 personnes) prévenue par téléphone, est reçue par les personnalités du jury, en particulier Annie Cordy (assise en premier plan) et Armand Salacrou, président (immédiatement derrière Annie Cordy).

EXPRESS-SPÉCIAL ÉLECTIONS

Pour qui voter do

A partir de lundi matin nous publierons chaque jour dans « L'Express » les résultats du travail que nous avons entrepris sur les candidats qui se présentent aux élections dans tous les départements de France.

Notre but n'est pas d'indiquer à nos lecteurs le nom du candidat pour lequel ils devraient voter. Une telle prétention n'aurait d'ailleurs aucun sens car « L'Express » ne représente aucun parti et, dans la plupart des circonscriptions électorales, et il y a plusieurs candidats qui sont des hommes dignes d'estime et qui défendent, à leur manière, les convictions qui sont les nôtres.

Nous avons seulement voulu contribuer à clarifier une situation électorale qui a souvent été rendue confuse par la multiplicité des listes en présence et par l'emploi le plus incohérent des étiquettes politiques.

NOUS recevons chaque jour des centaines de lettres, qui viennent de tous les départements de France, et qui posent, d'une manière ou d'une autre, toujours la même question : « Si je veux soutenir les idées qui sont pour la première fois appliquées par le gouvernement Mo France, pour qui dois-je voter ? Les noms des listes en p sence sont si nombreux et si compliqués que je ne sais où je dois porter mon suffrage pour qu'il soit utile. »

Nous avons donc cherché, en étudiant avec soin le de chaque circonscription, à répondre à cette préoccupa de nos lecteurs, à être en mesure de leur indiquer claire quels sont les hommes — quel que soit leur parti — d l'action dans le prochain Parlement, s'ils sont élus, pou contribuer au redressement national.

NOUS avons divisé la France en dix gra régions, comprenant chacune de 5 à 10 départements (carte ci-contre) et nous publierons chaque jour, à partir lundi, les noms des candidats tête de liste, dans chacun

Dans l'Oise : *sucreries pour les enfants, betteraves pour les parents*

DANS l'Oise, la campagne se déroule sous le signe du père Noël et de la betterave. M. Robert Hersant a mis à profit la formule américaine du « pressure group » (groupe de pression) qu'il recrute essentiellement parmi les enfants.

Qui a envoyé trois cents enfants du département dans un camp de toile l'été dernier ? C'est le bon M. Hersant. Qui les enverra à la montagne s'il est élu ? C'est le gentil M. Hersant. Qui organise des séances de cinéma tous les jeudis, des concours auxquels ont peut gagner six millions de prix ? C'est encore M. Hersant.

Si les électeurs de l'Oise avaient moins de 12 ans, l'affaire serait dans le sac. En attendant, ils composent une masse d'ardents et obstinés propagandistes.

Ce ne sont pas les mêmes dont se préoccupe M. Legendre. Si les sucreries sont pour les enfants, la betterave, elle, intéresse les parents.

M. Legendre (A.R.S. et indépendant paysan), apparenté avec M. Delahoutre (M.R.P.) a, certes, quelque difficulté à faire admettre qu'il envisage « l'évolution légitime des peuples d'outre-mer au sein de la communauté française » de la même façon que son « apparenté », d'autant que le second de liste de M. Delahoutre, M. Tétû, affirme à ses auditeurs que le M.R.P. est à la fois à droite et à gauche.

Cette ubiquité risque de coûter à M. Delahoutre bon nombre des 14.000 voix qu'il avait recueillies en 1951. **T. L.**

Le "label" abbé Pierre ne fait pas recette

L'ABBE PIERRE n'a pu venir, hier, pour la conférence de presse au cours de laquelle il devait présenter la « Charte du logement », soumise à l'adhésion de tous les candidats aux élections. Il vient de subir, coup sur coup, deux interventions chirurgicales et souffre également de la maladie qui affligea le pape : une hernie diaphragmatique de l'estomac.

Son état de santé nécessitant au minimum deux mois de repos, l'abbé Pierre ne pourra pas soutenir, en personne, ses candidats aux élections. M. Roger Dauphin, secrétaire général de l'« Union nationale d'aide aux sans logis » — qui figure lui-même sur une liste électorale dans le premier secteur de la Seine — a donc commenté pour les journalistes la « Charte du logement ».

Mais les noms des candidats qui pourront faire état du « label » de l'abbé Pierre sur leur affiche n'a pas été encore révélé.

● **Nous avions annoncé, dans notre numéro du mardi 13 décembre, que M. Apostolo — secrétaire général adjoint du syndicat C.G.T. de la Régie Renault — serait candidat aux élections législatives sur une liste progressiste dans le secteur de Boulogne. M. Apostolo vient de nous faire savoir qu'il n'est pas candidat.**

Des mères en deuil assistent aux réunions

Dans le Nord, l'ombre des morts d'Algérie marque la campagne électorale

(De notre envoyé spécial Thomas LENOIR.)

NŒUX-LES-MINES. — Sous une pluie battante, des cars déversent sans arrêt devant la mairie des centaines de femmes venues de toute la région.

C'est la première réunion électorale à laquelle j'assiste dans le département : ni pittoresque, ni anecdote, ni bagarre spectaculaire, mais un climat tragique.

Ces femmes qui sanglotent, ce sont les mères, les femmes, les sœurs des soldats tués il y a 15 jours en Algérie, dans l'embuscade de Tizi Ouzli.

Sur 19 morts, 12 étaient du département du Nord et 4 du Pas-de-Calais.

Dans le combat de Guelma, quatre autres jeunes gens de la région sont tombés.

« S'ils partent, s'écrie Mme G... dont le fils, Jacques, vient d'être tué, c'est notre faute. Nous n'avons pas assez de force pour éviter la tombe à nos petits. Pas assez de femmes, pas assez de mères s'unissent... Pourtant, nous avons lutté 20 ans pour en faire des hommes... »

Et elle montre la dernière lettre de son fils : « J'ai hâte de quitter ce pays. Un jour ça tournera mal. »

La lettre inachevée

Ailleurs, on lit la lettre d'un rappelé, qui a été tué et laisse une femme de 17 ans et une petite fille :

« Vivement que ce soit fini, mon amour. On pourra se meubler petit à petit et on vivra heureux avec notre petite poule chérie... »

La lettre n'a pas été terminée.

Ce thème qui trouve un puissant et dramatique écho dans le cœur des électrices de la région domine jusqu'à présent toute la campagne dans le département.

C'est Mme L..., toute jeune, qui raconte :

« Voyez-vous, cela faisait 24 jours que je n'avais pas de nouvelles de mon mari. Avant, il m'écrivait tous les jours. J'avais peur. Et puis, un matin, je vois sur le journal son meilleur copain, celui dont il parle tout le temps, avec lequel il dort, il mange, eh bien, il est mort. Vous pensez, le coup. J'avais des idées noires... »

Elle pleure. Autour d'elle, on sort les mouchoirs.

« Alors, j'ai eu l'idée d'envoyer un télégramme au commandant et j'en ai reçu un autre. Le voilà : « Je suis revenu du Rif. Tout va bien. Bons baisers. »

Les défendre quand ils sont grands

Vous pensez si ça va mieux ! Mon père a été pupille de la nation. Moi aussi j'ai été pupille de la nation quand il a été tué par les Allemands en 1943. Alors je ne voudrais pas que mes enfants... »

Une autre femme : « Les soigner quand ils sont petits ne suffit pas. Il faut les défendre quand ils sont grands. »

On lit un texte d'appel des femmes du Nord et du Pas-de-Calais :

« Les événements d'Afrique du Nord suscitent de l'émotion. Des femmes reçoivent 115 fr. par jour d'allocations militaires qui, souvent, ne sont pas accordées. Nous vous adjurons de prendre l'engagement solennel d'arrêter la répression en Algérie et de ramener les soldats en France et à leur foyer. »

Douze volontaires iront porter cet engagement aux têtes de liste de la région.

Mme A... murmure : « Il est parti plein de santé... Il est parti plein de santé... » Elle tamponne ses yeux rouges, usés de larmes, et elle répète : « Il est parti plein de santé... »

C'est avec ces sanglots et le violent désespoir de ces femmes que les députés du Nord auront à compter.

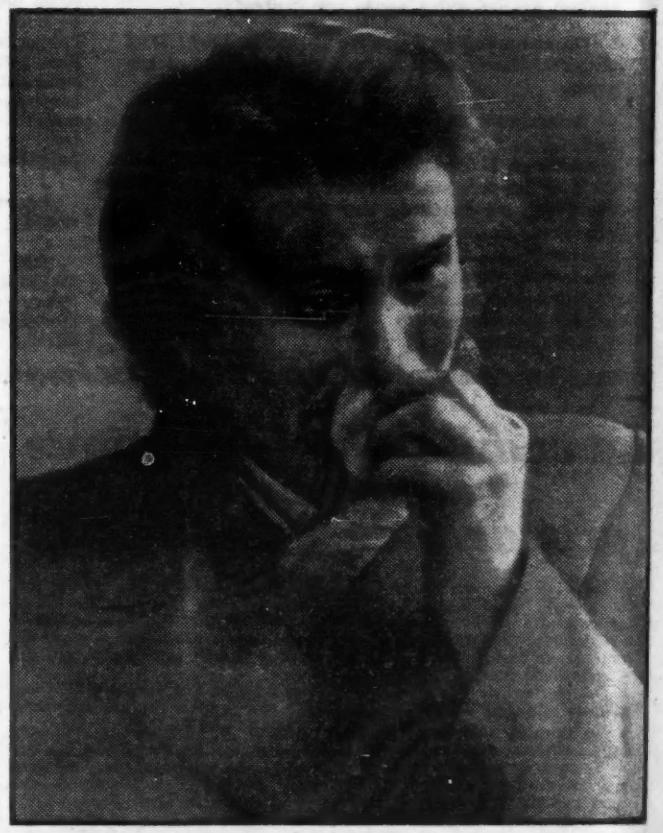

Ces femmes qui sanglotent, ce sont les mères, les femmes, les sœurs des soldats tués il y a quinze jours en Algérie, dans l'embuscade de Tizi-Ouzli.

économisez vos parfums
D'une goutte
Faites-en mille
VAPORISEURS
Marcel Franck
PROVENTE FR.

Direction :
FRANÇOISE GIROUD
J.-J. SERVAN-SCHREIBER
Rédacteur en chef :
Pierre VIANSSON-PONTE

Composition de TYPO-ELYSEES
91, avenue des Champs-Elysées - PARIS
Tirage des I.P.R.
(R. Séguin)
10, rue du Faubourg-Montmartre PARIS

A B C D E F G

...s votre circonscription ?

ces régions, en les accompagnant des résultats de notre étude.

Nous publierons ces analyses régionales dans l'ordre dans lequel elles sont indiquées sur la carte. Nous demandons à nos lecteurs d'aider d'une manière toute particulière à la diffusion du numéro de « L'Express » dans lequel paraîtra l'étude qui aura trait à leur région.

Nous croyons que, si ces listes sont largement diffusées, la proportion des suffrages qui se porteront sur les meilleurs candidats atteindra sa plus grande efficacité. Si l'on réussissait à ce qu'il n'y ait pratiquement aucune déperdition des voix républicaines sur des listes de diversion, ou sur des candidats douteux, la victoire serait assurée. Car il n'y a plus de doute aujourd'hui qu'un profond courant populaire existe qui est d'ores et déjà en mesure d'assurer la suprématie du Front Républicain. Le seul risque d'échec serait précisément que ce courant ne soit pas canalisé vers des candidats précis.

L'EXPRESS.

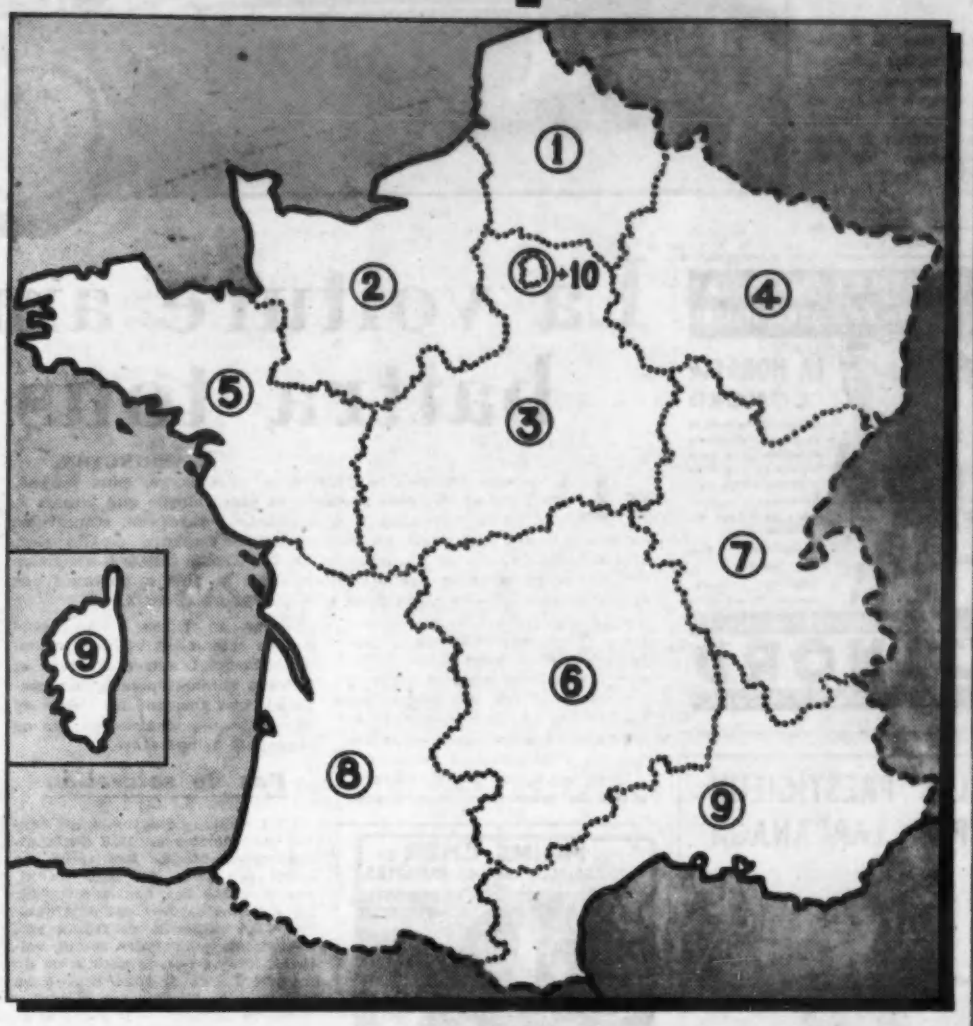

Voici dans l'ordre, les départements dont les situations politiques seront exposées dans « L'Express » à partir de lundi matin. Nous publierons chaque jour, pendant une semaine, une ou deux régions.

● Région n° 1 :

Le Nord

Nord; Pas-de-Calais; Somme; Aisne; Oise.

● Région n° 2 :

La Normandie

Seine-Maritime; Eure; Calvados; Orne; Manche; Mayenne; Sarthe; Eure-et-Loir.

● Région n° 3 :

Région parisienne et vallée de la Loire

Seine-et-Oise; Seine-et-Marne; Loiret; Yonne; Loir-et-cher; Cher; Nièvre; Indre-et-Loire; Vienne; Indre

● Région n° 4 :

Est

Ardennes; Meuse; Moselle; Bas-Rhin; Haut-Rhin; Meurthe-et-Moselle; Marne; Aube; Haute-Marne; Vosges; Haute-Saône; Territoire de Belfort.

● Région n° 5 :

Bretagne

Finistère; Côtes-du-Nord; Morbihan; Ille-et-Vilaine; Loire-Inférieure; Vendée; Deux-Sèvres; Maine-et-Loire.

● Région n° 6 :

Centre

Allier; Haute-Vienne; Creuse; Puy-de-Dôme; Loire; Corrèze; Cantal; Haute-Loire; Lot; Aveyron; Lozère, Ardèche; Tarn.

● Région n° 7 :

Jura et Savoie

Côte-d'Or; Doubs; Jura; Saône-et-Loire; Rhône; Ain; Haute-Savoie; Savoie; Isère.

● Région n° 8 :

Sud-Ouest

Charente-Maritime; Charente; Dordogne; Gironde; Lot-et-Garonne; Landes; Gers; Tarn-et-Garonne; Haute-Garonne; Basses-Pyrénées; Hautes-Pyrénées; Ariège.

● Région n° 9 :

Alpes et Sud-Est

Drôme; Hautes-Alpes; Basses-Alpes; Alpes-Maritimes; Var; Vaucluse; Bouches-du-Rhône; Gard; Hérault; Aude; Pyrénées-Orientales; Corse.

● Région n° 10 :

Paris et la Seine

En deux mots

« SUR le plan local, comme sur le plan national, M. Edgar Faure a toujours fait le contraire de ce qu'il a promis.

« Rappelez-vous en 1946: dans les réunions à Arbois, il a publiquement proclamé qu'il défendrait les bouilleurs de cru. Il voulait, alors, être élu député. Ministre, il a pris position contre les bouilleurs pour se maintenir en place, à l'époque. Président du conseil, il a prolongé au contraire d'un an « le privilège » des bouilleurs cédant lâchement aux pressions des amis de M. André Lyautey pour apporter quelques voix à sa majorité...

« Il se dit publiquement hostile au rappel de nouvelles classes, mais il attend les élections pour mobiliser un nouveau contingent, et l'envoyer se battre en Algérie...

« J'ose dénoncer aussi la manière sordide dont M. Edgar Faure achète ses partisans, dans ce département du Jura. Il profite des facilités du pouvoir pour « arroser » de décorations le plus grand nombre possible de Jurassiens sans oublier ceux qui n'y ont pas droit. Pas une seule fois M. Edgar Faure n'a eu le courage de refuser la Légion d'honneur à celui qui la lui demandait. M. Edgar Faure est indigne de la France. »

Qui a écrit et signé ce texte ? M. Jean Courtois, maire de la petite ville de Damparris, dans le Jura. Il vient d'être désigné par le comité directeur de la S.F.I.O., dont il fait partie, pour aller porter la contradiction au nom du parti socialiste contre deux chefs de la coalition de droite : MM. Roger Duchet et Edgar Faure.

M. Jean Courtois connaît bien l'actuel président du Conseil, qui est député de ce département depuis plusieurs années.

Brigitte GROS.

Candidat à Paris

GASTON PALEWSKI

"Sarre, Indochine, Algérie... hélas !"

M. GASTON PALEWSKI, candidat républicain-social dans le 6e secteur de la Seine, a fait hier soir une réunion électorale à Saint-Denis. Il a déclaré :

« Pendant que les Français se demandent sur quels représentants et sur quels dirigeants ils vont fixer leur choix, les événements viennent leur apporter en ce moment une indication d'une criante évidence. En Sarre, le mouvement d'opinion pour le rattachement pur et simple à l'Allemagne prend une forme irrésistible. En Indochine, l'influence américaine s'est substituée à la nôtre. En Algérie, l'ajournement des élections souligne la gravité croissante de la situation politique et militaire. Bref, nous perdons sur tous les tableaux à la fois.

« Le 2 janvier, le pays, dans son immense majorité, doit dire non à la résignation pour se tourner vers ceux qui ont prouvé par leurs actes leur volonté inébranlable de redressement et de rénovation. »

Mitterrand : « *Voici mes alliances* »

CERTAINS journaux ont annoncé que M. François Mitterrand (U.D.S.R.) avait refusé de conclure un apparentement avec les socialistes et les radicaux, et qu'il était apparenté avec une liste paysanne « de droite ».

M. Mitterrand a remis hier, à la presse, une mise au point, dont voici l'essentiel :

« En fait, je n'ai eu à refuser ni l'apport radical, puisque l'un de mes colistiers, M. Paul Hézard, maire de Pouilly-sur-Loire, a l'investiture de la place de Valois, ni le concours socialiste qui ne m'a pas été proposé.

« En ce qui concerne la Fédération socialiste de la Nièvre, celle-ci a longtemps hésité entre des apparentements contradictoires avant d'adopter, finalement, une motion qui préconise un accord avec des listes radicales et U.D.S.R. mais pas avec une liste U.D.S.R.-radicale !

« Je n'avais, dès lors, aucune raison d'accepter que mes électeurs répartissent leurs suffrages sur plusieurs listes. J'ajoute que le centre républicain d'action paysanne et de défense des classes moyennes, avec lequel j'ai conclu un apparentement, est partout allié, sauf dans le Cantal, avec le parti socialiste et le parti radical ou bien avec l'un des deux. »

Le Front républicain

A la Radio...

Voici les émissions réservées aux orateurs du Front républicain :

- **JEUDI 22 DECEMBRE**, à 19 h. 50 : parti socialiste.
- **VENDREDI 23 DECEMBRE**, à 19 h. 40 : parti radical. — A 19 h. 50 : Républicains-sociaux.
- **LUNDI 26 DECEMBRE**, à 13 heures : parti républicain pour le redressement économique et social.
- **MARDI 27 DECEMBRE**, à 19 h. 40 : U.D.S.R.
- **JEUDI 29 DECEMBRE**, à 12 h. 50 : parti socialiste. — A 12 h. 55 : parti radical. — A 13 heures : Républicains-sociaux.
- **VENDREDI 30 DECEMBRE**, à 13 h. : U.D.S.R. — A 19 h. 50 : parti républicain pour le redressement économique et social.

...et à la Télévision

- **MERCREDI 21 DECEMBRE**, à 20 h. 2 : parti radical.
- **MARDI 27 DECEMBRE**, à 20 h. 2 : Redressement économique et social.
- **MERCREDI 28 DECEMBRE**, à 20 h. 2 : U.D.S.R.
- **JEUDI 29 DECEMBRE**, à 20 h. 2 : Républicains-sociaux.
- **VENDREDI 30 DECEMBRE**, à 20 h. 2 : Parti socialiste.

OUTRE-MER : campagne électorale confuse

SEPT millions et demi d'électeurs d'outre-mer (au lieu de 6 millions 200.000 en 1951) s'apprêtent à voter ; le 2 janvier, dans la plupart des territoires, mais le 8 seulement en Nouvelle-Calédonie et le 29 en Océanie.

La réforme électorale adoptée en première lecture par l'Assemblée Nationale n'ayant pas été votée par le Sénat avant la dissolution, c'est la loi de 1951 qui s'appliquera.

Le système du double collège restera donc en vigueur en A.E.F., au Cameroun et à Madagascar.

Dans les territoires où l'on vote au scrutin majoritaire à un tour (ceux qui n'élisent qu'un seul député), 101 candidats se disputent 22 sièges.

Ailleurs, on vote à la représentation proportionnelle (mais sans apparentements). 48 listes s'opposent pour 21 sièges à pourvoir.

La campagne électorale reste pour le moment confuse. Les électeurs d'outre-mer s'intéressent davantage aux individus qu'aux programmes, aux querelles locales qu'aux grands problèmes nationaux.

Voici les principales personnalités qui se représentent dans les circonscriptions d'outre-mer :

- **M. LAMINE-GUEYE** (socialiste), ancien ministre, qui s'oppose à **M. SENGHOR** (indépendant d'outre-mer), secrétaire d'Etat à la Présidence du Conseil dans le Cabinet Faure.
- **M. Joseph CONOMBO** (I.O.M.), ancien secrétaire d'Etat à l'Intérieur dans le Cabinet Mendès-France, se représente en Haute-Volta.
- **M. Maurice BAYROU** (républicain social), secrétaire d'Etat à la France d'outre-mer, au Gabon, au Moyen-Congo (premier collège).

« La voiture des rêves »

Voici « Eldorado Bread », la nouvelle « Cadillac » présentée au Salon de l'Automobile. La carrosserie est en matière plastique, le toit en aluminium brossé. Elle atteint le développement de 280 CV.

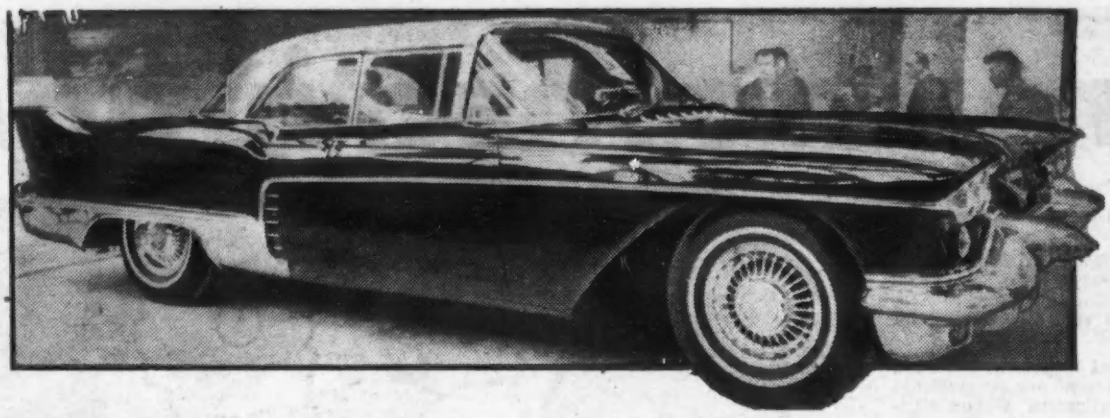

Lundi :
la suite de l'enquête de Béatrix BECK
Caïn, qu'as-tu fait de ton frère ?

3 USINES FABRIQUENT
30 ANNÉES GARANTISSENT

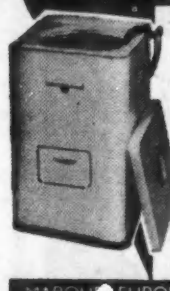

LA NORETTE CONORD

Lavage : efficacité absolue par ébullition et batteur (3 kg dans la cuve ou 2 kg dans le panier-essoreur)
Essorage : mouvement centrifuge du panier-essoreur
Présentation : forme bloc élégante
Simplicité : contrôle, commande, entretien

MARQUE EUROPÉENNE N° 1
CONORD
MARQUE FRANÇAISE 100 %

La voiture américaine 1956 battra tous les records

WASHINGTON.

« La voiture américaine 1956 sera plus large, plus longue, plus puissante, plus chromée et plus colorée que jamais ». Cette constatation d'un acheteur européen, résume les caractéristiques des nouvelles productions de Packard, de Chrysler, de General Motors, de Studebaker, toutes firmes lancées, au cours des dernières semaines de décembre, dans la plus importante des épreuves automobiles qui a nom « la course au client ».

Rien n'a été épargné pour séduire l'acheteur américain toujours avide de merveilleux mécanisé : Chevrolet propose dix-neuf nuances pour ses carrosseries qui marcheront à la rencontre de l'arc-en-ciel, allant, pour cette année, de l'uni jusqu'au tricolore.

Dans beaucoup de modèles, il suffit de presser un bouton pour changer de vitesse. Un second bouton commande la lubrification du châssis. D'autres ouvrent et ferment automatiquement les portières, transforment les sièges en couchettes, en chaises-longues ou règlent la température.

Pas de saturation

Huit millions d'automobiles neuves sont sorties en 1955 des chaînes de montage, soit près de 30.000 par jour. Au mois d'août, par la grâce des ventes à crédit, les Américains devaient déjà quelque 1.000 milliards de francs aux marchands pour leurs seules voitures. Risque-t-on la saturation du marché ? Pas du tout, répond un porte-parole de General Motors : quatorze millions de familles américaines ne possèdent pas encore leur voiture ; sur trois femmes, il n'y en a qu'une qui conduit ; enfin, six millions de modèles d'avant-guerre roulent encore.

Les constructeurs s'attachent aujourd'hui à développer la puissance des moteurs. Celui de la « Packard super-luxe » suffirait à faire décoller un avion. Il y a quelques années, les « petits modèles » développaient entre 85 et 125 CV. En 1956, aucune voiture neuve ne roulera sur une route américaine à moins de 200 chevaux.

Retour à l'encombrant

Le moteur V8 à carburateur quatre corps se généralise, ainsi que le changement de vitesse automatique, la suspension compensée, l'élévation du taux de compression. Le levier du changement de vitesse ne soulèvera bientôt plus que le rire : il a déjà disparu cette année de la plupart des modèles à prix moyen comme de tous les modèles de luxe.

En 1953-1954, Chrysler, puis Studebaker avaient décidé la mise en vente de modèles moins imposants, moins encombrants que ne l'étaient les voitures produites par les firmes rivales. Les deux constructeurs ont immédiatement vu leurs ventes s'effondrer. Aussi en sont-ils revenus aux dimensions traditionnelles, tandis que la ruée du chrome s'accentue chaque jour sur les carrosseries.

Aux yeux les plus chagrins, tant d'enjolivements risquent peut-être de ne déguiser que le vide : les derniers prototypes américains n'accusent aucun changement révolutionnaire. Et l'on est loin encore, outre-Atlantique, des réalisations de la D.S. 19, comme des promesses apportées par les révélations de Ferguson.

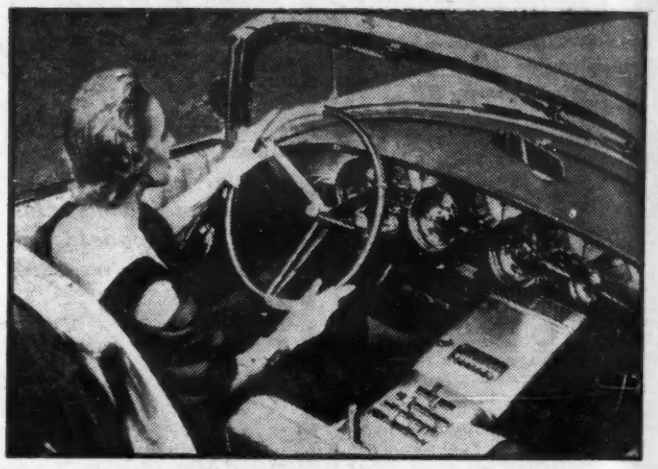

Le tableau de bord de la voiture de demain.

LES PRESTIGIEUX POR LARRANAGA

CEUX QUE L'ELITE ATTENDAIT
Les cigares de la Havane
Royalès .....150 fr.
Esquisitos .....260 fr.

Les spécialistes du cancer *souhaitent la création d'une « Commission de croissance cellulaire »*

PARIS. — Les biologistes, réunis à Paris sous les auspices de l'U.N.E.S.C.O., viennent de proposer la création d'une « Commission internationale de croissance cellulaire » qui permettrait de créer un centre d'élevage de souches pures d'animaux de laboratoire, facilitant les recherches sur le cancer.

Cet organisme réunirait des documents sur la pathologie du cancer et vérifierait, en outre, si la nature du sol, l'altitude, la radioactivité exercent une action sur son développement. Il diffuserait également des informations et attribuerait des bourses.

LA BOURSE

Marché complètement désœuvré

● **TENDANCE.** — Le marché est juste soutenu, mais les affaires font toujours défaut. Les rentes et les obligations indemnitaires, par contre, sont recherchées en hausse.
● **COMMENTAIRE.** — Les cours ont pu être défendus grâce à des interventions de soutien de plusieurs compagnies d'assurances. Le fait que le volume des transactions se limite à environ 800 millions de francs prouve la réticence de la clientèle.
● **FAITS SAILLANTS.** — Aux banques, on s'intéresse au C.C.F. et au CREDIT FONCIER. La bonne tenue des frets favorise les CHARGEURS REUNIS. QUILMES toujours très actif. Léger raffermissement d'ALSTHOM. Le marché de FORGES NORD-EST et de LA MARINE est très surveillé. Activité d'ESSO STANDARD dont on attend la mise en production du puits 17. Petite reprise des produits chimiques. Aux étrangères, CANADIAN PACIFIC retient l'attention. Mines d'or en sommeil.

DESIGNATION	Cours précéd.	Cours du jour
5 % Perpétuel	1007.-	10090
3 1/2 % 1952	1019.-	10220
Caisse Nle Energie 3 %	1792.-	18020
E. D. F. parts 1954	3390.-	33900
Charb. de France	1007.-	10140
Banq. Paris et Pays-B.	2365.-	23700
Banq. Union Parisienne	2380.-	23650
Crédit Commercial	1575.-	15940
Crédit Fonc. de France	1405.-	14170
Compt. Lyon-Allemand.	1240.-	12400
Union Européenne	2700	27480
Banque Indochine	3170.-	31750
Chargeurs Réunis	13900	14200
Selchimé	1370.-	13910
Ind. France et étrang.	995.-	9900
Santa-Fé	3400	3430
Olida	3045.-	30700
Raffineries Say	1166.-	11600
Quimiès	2090	21180
Citroën	1904.-	19000
Kléber-Colombes	993.-	9950
Peugeot (automobiles)	4450.-	34700
S.I.M.C.A.	4129.-	21350
Ciments Lafarge (B)	15200	15240
Grands Trav. Marseille	1495.-	14850
Follet et Chaussen	1025.-	10250
Phosphates de Gafsa	3752	3750
Alsac. Constr. Mécan.	17.00	1723.-
Compteurs à Gaz	1190	11960
Penhoët	1610.-	1605.-
Suez (capital)	10570.-	10590.-
Suez (civile)	4000	4200
Printemps	4600	26000
Afrique Occidentale	1500	160
Ouest Africain	5180	5100
Aluminium	7850	18000
Cie Génér. d'Electricité	3900	3800
Jeumont	1045.-	1044.-
Radioélectrique	124.0	12450
Radiotechnique	2854.0	2810.0
T. S. F.	1672.0	16510
Thomson-Houston	16310	16330

DESIGNATION	Cours précéd.	Cours du jour
Châtillon-Commentry	5120	5200
Dennin-Anzin	1455.-	14590
Aciéries Forg. Firminy	1081.0	1078
Forges Nord-Est	1575.-	1575.-
— du Longwy	25130	25200
Louvroil-Montbard	1366.-	13700
Forg. Aciéries Marine	7080	7110
Métaux (Cie Fse)	0500	0800
Ind. Financ. Pompey	11300	11450
Haut Fourn. Saarines	44100	44000
Schneider	22250	22360
Tréfileries du Havre	13800	13800
Djebel Djerissa	61000	12.-
Nickel	9950	9950
Ouenza	41200	40700
Penarroya	13100	131.0
Esso-Standard	82200	83430
Omnium Fr. Pétroles	9650	9720
Pétroles « BP »	1424.-	1450.-
Française des Pétroles	32100	32100
Terres-Rouges	4480	4480
Auby	10180	10290
Carbone-Lorraine	4120	4100
Kuhlmann	23740	23460
Péchiney	24100	24330
Rhône-Poulenc	37400	37450
Saint-Gobain	24600	25000
Ugine	26530	26710
Lyonnaise des Eaux	19890	19700
Energie Electr. Maroc	6350	6300
Celtex	18150	18000
Gillet-Thaon	5690	5700
Saint-Frères	7140	7150
Chemins d. Fer d. Nord	6780	6730
Air Liquide	31500	31800
Angio Américane (Bico)	9990	10020

DESIGNATION	Cours précéd.	Cours du jour
Asturienne des Mines	18300	18300
Azote	22280	22200
Banque Nat. Mexique	2820	2820
Banque Ottomane	9620	9610
Bijvoorwitzicht	1497	1497
Canadian Eagle	3320	3320
Canadian Pacific	14100	14260
Central Mining	2390	2400
Chartered	4210	4250
Crédit Fonc. Egyptien	7400	7360
East Geduld	1815	1801
Imperial Oil	15650	15660
International Nickel	34330	34230
Petrofina	34800	34410
Philips 1/10e ord.	39720	39900
Rhokana	51500	51700
Rio Tinto	3970	3960
Royal Dutch (1/10)	70700	71300
Suédoise (Allumettes)	5600	5620
Union Corporation	2740	2690

MARCHE DES COURTIERS

Afr. For. Agr. (SAFA)	4450	4415
Aouli	8750	8810
Bantes	18500	18550
Cambodge	3840	3830
Cenpa	8530	8540
Chim. Rout. Gironde	2700	2770
Cinzano	7550	7600
Cicude, Pas et Silva	6670	6720
Comm. Sangha-Oub	1995	1990
Comptoir Lioier	2090	2070
Cultures Extr.-Orient.	3160	3100
Dist. Bretagne-Norm.	8080	8080
Djebel-Hallouf	6290	6310
Entr. Métrop. et Col.	4000	4060

DESIGNATION	Cours précéd.	Cours du jour
Genvrain	10900	10200
Hotchkiss (Delahaye)	4210	4145
Huaron	25300	25400
Hutchinson	10825	10825
Ind. Maritimes	3850	3880
Kinta	28250	28250
Liège Hamendas	9230	9200
Marocaine Mines	9180	8970
Métaux et Alliages	16500	16375
Michelin (B)	14275	14490
Mimot	3570	3540
Mines et Fred. Chimiq.	17300	17400
Motobécane	13200	13150
M'Zaita	10325	10250
Omnium Nord-Afric.	11675	11600
Oubanghi Oriental	3450	3350
Outillage R. B. V.	7600	7100
Padang	14400	14500
Pernod	6140	614.-
Phosphates M'Dilla	9410	9600
Pierrefitte-Eaine	10000	9980
Primagaz	35400	35300
S. O. F. A. R. A.	21750	21900
Tales de Luxeuil	17200	16975
Baucroft	2280	2310
Caoutchoucs (fin)	4780	4760
Cie du Katanga (part)	395000	398000
Daggafontein	2980	2970
De Beers (ord.)	7260	7270
East Rand	3235	3230
Franco-Wyoming	24350	24400
General Mining	4990	4970
Goldfields	3420	3420
Johannesburg	2260	2235
Mexican Eagle	1340	1325
Middle	750	755

Les cours du 16 décembre 1955

DESIGNATION	Cours précéd.	Cours du jour
Nchanga	17650	28225
President Brand	3690	3700
Randfontein	2785	2780
Rand Mines	4250	4240
Rand Selection	2380	2360
Rhodesian Anglo	6490	6720
Roan Antelope	1595	1620
Shell (porteur)	8180	8150
— (Sécovam)	8190	8120
Stilfontein	1490	1485
Sud Nigel		
Tanganyika	10100	10050
Transvaal Land	2195	2190
Un. Min. Ht-Katanga	57200	57700
Virginia Orange	623	634
West Witwatersrand	2285	2285

MARCHE LIBRE DE L'OR

Or fin (kilo)	442 000	442 000
Pièce française (20 fr.)	2 850	2 850
Pièce suisse (20 fr.)	2 730	2 730
Union latine (20 fr.)	2 690	2 700
Souverain	3 740	3 750
Pièce 20 dollars	14 400	14 400
Pièce 50 pesos	17 200	17 250
Pièce 20 marks	3 670	3 690
Pièce 10 florins	2 780	2 790

MARCHE PARALLELE DES DEVISES

Livre sterling	1 015	1 020
Dollar (petite coupure)	383	384
Franc suisse	90 50	91 25
Franc belge	7 70	7 65
Dollar canadien	383	384
Deutschmark	91	91
Peseta	8 80	8 60
Florin	100	100
Lire	0 60	0 60

JORDANIE

Manifestations contre le Pacte de Bagdad

40 morts et blessés

AMMAM.

Immédiatement après l'annonce de la constitution d'un nouveau gouvernement présidé par M. Hazzae el Majali (favorable à l'adhésion de la Jordanie au pacte de Bagdad), près de 10.000 manifestants qui protestaient contre cette adhésion se sont heurtés aux unités de la police et de la Légion arabe (sous commandement britannique). Plus de 300 personnes, dont deux députés, ont été arrêtées. On compterait près de 40 morts et blessés. Le couvre-feu a été proclamé dans toute la Jordanie.

L'opposition est organisée par les Arabes d'origine palestinienne antiisraéliens et les éléments militaires proégyptiens, qui craignent que l'entrée dans le pacte de Bagdad renforce l'influence « impérialiste » anglaise en Jordanie.

Ils accusent le nouveau premier ministre de négliger la lutte contre Israël. Dans un communiqué, le parti socialiste national d'opposition a déclaré que le nouveau cabinet voulait régler le problème palestinien contre les vœux de la population.

La situation serait critique. La police fouille toutes les personnes qui entrent en Jordanie ou en sortent. La censure a été instituée sur les communications télégraphiques et téléphoniques.

L'OTAN veut relever le défi Soviétique

Le Conseil Atlantique a clôturé hier soir sa session annuelle. Dans un communiqué final, il a déploré l'échec de la récente conférence de Genève — dont il rend les Russes responsables — et déclaré que cet échec n'arrêterait pas les efforts des pays atlantiques pour réunifier l'Allemagne. Il considère que les récentes initiatives et déclarations soviétiques au Moyen-Orient et en Asie constituent un « défi implicite au monde libre » et que l'O.T.A.N. demeure le fondement irremplaçable de la sécurité des 15 nations membres.

Au cours de sa séance d'hier, le Conseil a examiné les mesures d'ordre économique et social propres à contrebalancer l'influence soviétique dans les pays sous-développés. Il a décidé de charger le Conseil en session permanente de prendre toutes mesures utiles dans ce domaine.

M. Lester Pearson, ministre des Affaires étrangères du Canada, a fait un exposé sur son voyage en U. R. S. S., sans préconiser pour autant (contrairement à ce qu'il avait laissé prévoir lui-même) une révision de la politique occidentale pour l'Allemagne.

DAVID
CHEMISIER DE TRADITION
Cadeaux de grande classe
DAVID
CHEMISIER
32, Avenue de l'OPÉRA

LA PRESSE SARROISE TRIOMPHE

LA SARRE VA RETOURNER A L'ALLEMAGNE

Adenauer demande aux chrétiens de voter pour le C.D.U. proallemand

SARREBRUCK.

Six cent soixante-cinq mille électeurs sarrois voteront dimanche, pour la deuxième fois en deux mois. Mais autant la campagne électorale qui avait précédé le référendum du 23 octobre était passionnée, autant celle-ci est calme. Les Sarrois semblent s'intéresser davantage à préparer les fêtes de Noël qu'à se renseigner sur le programme des candidats.

C'est que les résultats ne font de doute pour personne : le **Heimatbund**, qui réunit les partis proallemands, aura la majorité. Il vient de recevoir un nouvel appui du chancelier Adenauer qui a demandé hier à tous les chrétiens sarrois de voter pour le parti chrétien-démocrate proallemand (C.D.U.), abandonnant ainsi à son triste sort le parti chrétien populaire de M. Hoffmann. Le but de cet appel est d'empêcher un succès écrasant des sociaux-démocrates de M. Conrad, et des démocrates de M. Schneider, tous deux hostiles à la politique du chancelier.

Pourtant, une certaine animation s'est montrée depuis hier dans la presse sarroise. Comme les journaux allemands, la presse sarroise publiait hier des titres triomphaux : pour elle il était évident que M. Pinay a capitulé sans conditions, acceptant « dès 1956 » le retour de la Sarre au Reich, et omettant d'exiger aucune contrepartie économique. « La Sarre sera, en 1956, le dixième Land de la République fédérale », titre sur huit colonnes les « Neueste Nachrichten », organe du parti chrétien-démocrate sarrois. Et le journal socialiste publie, avec autant d'assurance : « Avec le parti social-démocrate allemand, retour dans la patrie allemande ».

Les aciéries sarroises risquent d'échapper à la France

Mais ce retour n'en amènera-t-il pas un autre ? En même temps que la Sarre compte rentrer dans le sein de la patrie germanique, les Sarrois n'espèrent-ils pas restituer à la famille Roechling les célèbres aciéries de Voelklingen ? Tout le laisse penser, et notamment la révélation qui vient d'être faite de l'accord donné par M. Pinay aux engagements pris par le chancelier Adenauer à l'égard des Roechling, dans le domaine financier et commercial, le jour même de la signature des conventions du 3 mai.

La France n'ayant pas levé le séquestre des aciéries avant le référendum, les Roechling ont refusé de continuer les pourparlers, qui ne sont plus menés que sur le plan des deux gouvernements.

Par leur action sur la presse — ils soutiennent largement les socialistes sarrois et l'ancien SS Schneider — les Roechling se préparent une rentrée triomphale.

Cependant, la France n'a pas encore perdu tous ses droits. Mais si, sur le plan juridique, sa situation n'est qu'entamée, elle est plus que largement compromise sur le plan politique. On ne voit pas, en effet, devant tant de faiblesse, le gouvernement de Bonn insister pour nous faire obtenir ce que nous n'osons plus réclamer.

Il est maintenant admis que la Sarre retournera à l'Allemagne. Mais la France verra-t-elle se reconstituer contre elle une puissance industrielle d'autant plus dangereuse qu'elle apportera son appui aux pires nationalistes, non plus seulement sarrois, mais allemands ?

Franco contre l'indépendance marocaine

MADRID.

Le général Franco a démenti hier les propos que, selon lui, la presse française lui avait attribués en les « défigurant ». Puis, de la même haleine, il s'est élevé une deuxième fois, et avec plus de violence encore, contre les méfaits d'une éventuelle démocratisation du Maroc.

S'il a déclaré que l'Espagne « n'accepterait jamais d'une façon passive les accords conclus par d'autres sans son intervention et son assentiment » et qu'elle ne consentirait jamais que « sous le prétexte d'une pseudo-indépendance on prétende la supplanter », il s'est également prononcé sur les méfaits qu'il attendait, non plus pour l'Espagne mais pour le Maroc, de cette « pseudo-indépendance ». « Il serait funeste, a-t-il affirmé, pour l'avenir de ce peuple, pour l'obtention et la conservation de son indépendance, d'introduire dans ce territoire, naturellement enclin par tradition à résoudre à coups de feu ses querelles, les malices et les luttes intestines des partis politiques de type européen. Si l'on veut détruire ce peuple, je crois qu'on ne saurait trouver de moyen plus diabolique que celui-là. Une fois ses traditions détruites et sa foi minée à la suite des dissensions intérieures et de l'anarchie, la paix, l'unité, l'autorité et même la couronne n'en auraient plus pour longtemps. »

Cet appel aux traditions pour refuser l'évolution est habituel. Les Marocains connaissent ce couplet.

Franco pense à ses goumiers

Mais il ne faudrait pas croire qu'il s'agisse seulement là d'une proclamation idéologique. Le refus de la démocratie marocaine prend chez Franco un son tout particulier. Certes, il pense à une éventuelle démocratie espagnole, qu'il refuse avec autant de force, sinon avec les mêmes motifs. Mais il pense aussi, et c'est ce que les Marocains ont tout de suite compris, aux cent mille soldats, originaires de la zone espagnole qui lui ont permis de s'emparer du pouvoir et qui lui permettent de le garder.

Aussi, lorsque le général Garcia Valino, au moment même où son chef prononçait de telles paroles, annonçait « une entente imminente entre la France et l'Espagne » et laissait ainsi espérer une possibilité de règlement de l'affaire du Rif, convient-il de ne pas se faire trop d'illusions. Dès l'instant que le Maroc est libre, son souci sera bientôt d'être uni. L'Espagne de Franco n'a aucun intérêt à lui faciliter cette tâche.

Les Aciéries de Vœlklingen

« Né de l'agression, Israël périra de l'agression »

déclare l'ambassadeur de Syrie à Paris

L'AMBASSADEUR de Syrie à Paris a déclaré hier que son gouvernement était entièrement solidaire de la récente déclaration du colonel Nasser et qu'il entendait désormais répondre à la force par la force si le Conseil de Sécurité des Nations Unies, saisi d'une plainte syrienne, ne prenait pas les sanctions nécessaires contre Israël. « Israël n'a aucune personnalité morale et internationale viable, a-t-il ajouté. Né de l'agression, ce pays périra de l'agression. »

Ce durcissement a certainement été évoqué hier au cours de l'entrevue que M. Pinay a eue avec M. Moshe Sharett, ministre des Affaires étrangères d'Israël. Pour calmer les appréhensions de ce dernier, M. Pinay lui a sans doute réaffirmé que « l'Occident n'abandonnera Israël en aucun cas ». Mais il n'a pu lui donner des assurances plus précises, car il n'existe pas encore de politique commune occidentale sur les problèmes du Moyen-Orient.

Les divergences de vues persistent en effet. Politiquement, les Anglais restent très attachés au développement du pacte de Bagdad, que la France voit d'un mauvail œli. Militairement, l'incohérence continue : on apprenait hier que du matériel militaire anglais vendu comme ferraille à des commerçants d'Anvers était acheminé vers l'Egypte.

Si la politique occidentale reste indécise, les Russes semblent très satisfaits de leurs manœuvres. Pour féliciter leur ambassadeur au Caire de son activité, ils envisagent de le rappeler à Moscou et de lui confier le poste de commissaire général pour les affaires du Moyen-Orient.

L'O. N. U. approuve les plans Eisenhower et Boulganine

NEW YORK.

L'ASSEMBLEE générale des Nations Unies, dont la séance d'hier devait être, en principe, la dernière, a approuvé la résolution occidentale sur le désarmement, qui avait été adoptée par la commission politique.

Cette résolution invite la sous-commission du désarmement de l'O. N. U. à poursuivre ses travaux et à étudier en priorité le plan d'inspection aérienne du président Eisenhower et le plan de contrôle terrestre du maréchal Boulganine.

L'Assemblée devait, d'autre part, élire, hier, le 11e membre non permanent du Conseil de sécurité.

Enfin, le Conseil de sécurité s'est réuni, hier, pour examiner la plainte syrienne contre Israël. Il a renvoyé toute décision à la semaine prochaine, en attendant le rapport de la commission de l'O. N. U. en Palestine.

Location sans chauffeur
VOITURES NEUVES TOUS MODÈLES
Abonnements à tarif réduit
MATTEI
INV. 96-77
L'ABONNEMENT AUTOMOBILE
11, Rue du Champ-de-Mars - PARIS-7e

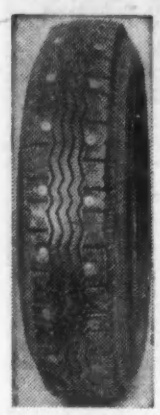

NOUVEAUTÉ SENSATIONNELLE !

Dispositif ANTIDERAPANT formé d'une pointe de carbure de tungstène, permet de rouler en toute sécurité sur les routes enneigées et verglacées.

Brevet S.G.D.G. France et Etranger

Etablissements Joseph VAILLANT

CLUSES (Haute-Savoie) Tél. 24

AGENCES ET ATELIERS DE MONTAGE A :

PARIS-16e - Ets SAFETY, 37, bd Exelmans - Tél. AUT. 32-75
LYON-VILLEURBANNE (Rhône) - Ets GIRAULT et DUMONT, 53, rue Anatole-France - Tél. VI 68-63

K 4

Mon agent de voyages me l'avait dit :

On peut faire confiance à KLM

et je peux maintenant en témoigner

C'est la première fois que ma petite fille voyage seule. Mais maintenant je n'hésiterai plus à la confier à KLM : son voyage l'a enchantée. L'hôtesse de l'air a été si gentille que ma fille voulait la ramener à la maison ! Les 35 années d'expérience aérienne de KLM sont votre garantie de voyages dont vous aimerez vous souvenir.

90 °/. de nos passagers adoptent KLM sur recommandation.

Votre Agent de Voyages s'occupera d'établir vos billets, de réserver vos places et vos chambres d'hôtel. C'est votre "Conseil en Voyages". Consultez-le ou les bureaux KLM.

Paris-Passagers :
100, Av. des Champs-Elysées
36 bis, Av. de l'Opéra - Tél. : OPE. 05-13
Bureaux à Bordeaux - Tél. 881-94
Lyon - Tél. FRanklin 38-25
Nice - Tél. 899-05
Lille - Tél. 555-11

KLM
LIGNES AERIENNES ROYALES NEERLANDAISES

SUD-EST PUBLICITE

Les cadeaux plaisants sont de bonnes idées

Pour Madame, Pourquoi pas cette boîte à bijoux ?

Pour Monsieur, Pourquoi pas ce porte-monnaie ?

De bonnes idées, vous en trouverez 400 chez les maroquiniers qui vendent les articles "LE TANNEUR". 400 objets classiques et nouveautés d'une fabrication hors pair ! Voyez-les vitrines dotées du panonceau ci-dessous (imprimé or sur cuir).

Exigez rigoureusement la marque LE TANNEUR gravée sur tous les articles.

ICI LE TANNEUR

LA PLUS IMPORTANTE USINE EUROPÉENNE DE MAROQUINERIE

● *Catholique pratiquant*

JE suis un jeune (25 ans) à qui le devoir de voter s'impose pour la première fois. Catholique pratiquant, et par tradition familiale, je devrais voter à droite. Mais je ne peux supporter plus longtemps que nos députés de droite aient détruit le prestige de la France en faisant de notre pays la risée du monde entier.

Seul, Mendès France a su redonner l'espoir aux Français en terminant la guerre d'Indochine, en luttant contre l'alcoolisme, en imposant aux nations étrangères la volonté d'une France qui voulait revivre.

Que ce soit l'Amérique, l'Angleterre, l'U.R.S.S. ou l'Allemagne, tous les pays écoutaient la France quand c'était Pierre Mendès France qui parlait. C'est donc à lui que je ferai confiance, et c'est pour lui que je voudrais faire ma petite campagne électorale.

André SOURBIEU, Paris.

● Soyez plus nuancés

JE vous écris pour vous mettre en garde. Catholique convaincue et pratiquante, je tiens à vous dire que je voterai pour vous parce que votre politique me semble la bonne et surtout parce que l'article de Mauriac a levé mes derniers scrupules.

Mais... pourquoi insister de cette façon, et tous les jours, sur le mot « laïc ». C'est vraiment vouloir décourager les catholiques incertains.

Que votre propagande future soit plus nuancée si vous ne voulez pas que se détournent de vous certains catholiques qui s'inquiètent non tellement pour la question scolaire, bien minime, mais surtout pour cette vieille haine qui, hélas ! semble ressurgir et qui n'a jamais été bien constructive.

Mme ROUGET, Paris.

● *Poids lourd*

BRAVO pour le Front républicain ! Il faut le bien-être pour les vieillards et pour la classe ouvrière. Il nous faut du neuf. Comptez sur nous. Je suis un ouvrier chauffeur de poids lourds à Bordeaux.

René DUNOYER, Bordeaux.

NOS LE… LES BO…

qu'au seul Parlement. Mais est-ce qu'il oublie qu'il a reçu l'investiture radicale et que ses faits et méfaits seront comptés à ce parti : celui-ci n'est pas monolithique, mais il paraît inconcevable que J.-P. David qui a fait une politique de droite s'attende à recevoir des félicitations : le parti radical est un parti de gauche, et si M. David va folâtrer à droite, qu'il demande l'investiture à droite et prenne toutes ses responsabilités.

Le nettoyage actuel du parti radical s'imposait d'urgence : l'acte le plus écœurant de cette législature fut le renversement de P. M. F. par des radicaux : une telle chose ne doit plus se produire : il faut nettoyer ces gars-là.

Gérard REISS, Merlebach.

● *Les pipeurs*

JE vous suggère aussi, dans un autre ordre d'idées, pour dissocier la coalition adverse, de ressortir les discours virulents prononcés en 1952 (en avril, notamment) par Teitgen contre Pinay :

— de marquer et d'inviter les candidats du Front républicain à insister sur le fait :

1. Que Pinay a été investi par une majorité qui venait de renverser le premier ministère E. Faure ;

2. Que les M.R.P. Moisan et Teitgen ont renversé Pinay.

Ces messieurs, divisés sur tout, ne s'unissent que pour « piper » les sièges.

Georges GAILLOT.

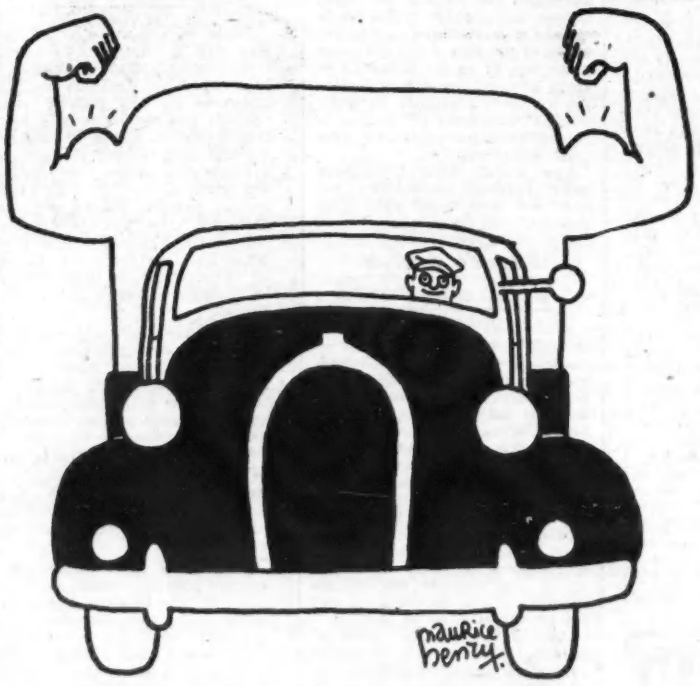

● Nettoyage

C'EST surtout à la suite de la réponse de J.-P. David au parti radical que je vous écris : celui-ci dit qu'il n'a de comptes à rendre

● Kabyle blond

KABYLE, musulman, depuis vingt ans en France, où je me trouve très heureux avec ma femme (Française) et mes quatre enfants, je me sens tout à fait attaché à la culture française, mais je ne puis m'empêcher de souffrir de la situation de beaucoup de mes compatriotes moins avantagés que moi, soit qu'ils soient demeurés au bas, soit qu'ils ne soient mal adaptés dans la métropole.

On ne se méfie pas de moi… suis blond et le teint clair… j'entends souvent critiquer en… les Bicots, les Arabes (ces… ces galeux...).

Je me permets de vous… d'apporter au public des éclair… ments sur tous ces sujets, et… remercie en particulier M. Fr… çois Mauriac d'exprimer si… ment et avec tant de cœur les… pirations de ces Africains… désirent marcher la main dans… main avec les Français, mais… tout en les aimant, ont le droit… leur demander un meilleur sor…

A. B.., Cherbourg.

● *Un insigne du…*

Pourquoi ne propose… partout, sur les murs, sur… des affiches, un insigne… qui est sur ce dessin : un… dynamique.

● *Comment s'y retrouver ?*

UN mot seulement, monsieur… comment voulez-vous que… électeurs s'y retrouvent en… sant les listes de candidats… les placards électoraux ? … cherche, ce matin, vainem… une liste radicale dans deux… teurs qui m'intéressent ! …

A NOS ABONNÉS :

NOUS avions indiqué à nos abonnés que nous allions améliorer, département par département, la distribution postale qui se révélait difficile par suite de nos horaires de fabrication dans la nuit.

Nous sommes heureux de leur faire part, aujourd'hui, des précisions suivantes.

Sur 87 départements, Seine et Corse exceptés, 78 départements vont bénéficier maintenant de la première ou de la deuxième distribution au courrier du jour.

Les dernières améliorations de routage portent sur les villes suivantes, qui seront desservies à partir du 15 décembre :

a) En première distribution : Alençon, Besançon, Bourg-en-Bresse, Chalon-sur-Saône, Dijon, Le Havre, Roubaix, Tourcoing.

b) En deuxième distribution au lieu du lendemain :

Agen, Annecy, Auch, Bayonne, Biarritz, Chambéry, Le Creusot, Dax, Grenoble, Montpellier, Nîmes, Pau, Privas, Toulon, Toulouse.

Et nous continuerons nos efforts pour tenter, dans les mois qui viennent, d'améliorer encore la distribution.

TEURS CHERCHENT
S CANDIDATS

épublicain ?

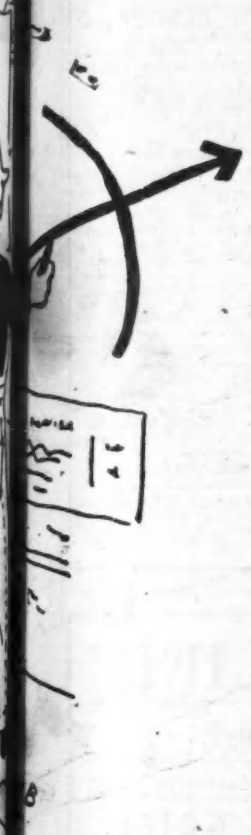

...os lecteurs de diffuser ...r des enveloppes, sur ...publicain comme celui ...arc ? C'est simple et

...rt ASTIA, Tours.

...le P. Comment voulez-vous ...l'électeur qui désire voter ...r Mendès France s'y retrou-...

J.-C. COQUET, Paris.

...ous-lieutenant ...u Maroc

...ns de recevoir une lettre de ...fils, sous-lieutenant dans une unité au Maroc. Je tiens à vous communiquer l'extrait suivant de sa lettre :

« Hier nous avons reçu les papiers nécessaires pour voter le 2 janvier. Dans ma section, 40 sur 45 ont pris les papiers et sont décidés à voter Mendès ou socialiste. Ceci est également vrai pour les autres sections. Je ne crois pas me tromper en affirmant que sur les 300.000 jeunes gens sous les drapeaux, le Front républicain recueillera une très large majorité, les abstentions seront rares et certainement dues à des circonstances particulières. C'est que tout le monde comprend l'importance de ce scrutin, il peut apporter un sang, un afflux nouveau au pays. C'est là notre grande chance, nous attendons tous les résultats avec impatience. »

C. O..., Paris.

● *M. Letourneau*

LE MANS, ville de plus de 100.000 habitants. Se sont apparentés : des ex-gaullistes, des M.R.P. (Letourneau !), des Indépendants, des R.G.R.

M. Letourneau peut espérer reprendre un « ministère des Etats dissociés ».

On reprend les mêmes, etc. Rien de jeune, rien de neuf. Un de vos lecteurs Français moyen écœuré :

M. COSNARD, Le Mans.

● Dans les Côtes-du-Nord

IL est indispensable, je crois, que soit publiquement dénoncé le scandale de l'acceptation de la « plate-forme » Mendès France par MM. Pleven et Bourdelles, investis tant par le R.G.R. que par le Centre National des Indépendants — et qui ont sans doute oublié leurs votes constamment hostiles pendant toute la législature à la politique que nous défendons.

Il ne faut pas que les électeurs, eux, puissent oublier leurs attitudes passées ; oublier d'un seul coup le Maroc et Dien-Bien-Phu. Il ne faut pas que M. Bourdelles, brillant second de M. Pleven, puisse faire croire qu'il est ici le candidat radical de M. Mendès France.

Paul MARTINAUD, Paimpol.

● En Seine-Maritime

JE doute que le choix d'André Marie comme tête de liste radicale dans la première circonscription de la Seine-Maritime soit heureux. Nous sommes plusieurs à douter de la sincérité de ce citoyen à l'égard de la « plate-forme », et sa présence en tête de liste fera réviser la position de beaucoup. C'est bien regrettable que P. M. F. n'ait pas cru devoir balancer cet opportuniste. Il aurait été approuvé par nombre de radicaux et surtout des jeunesses radicales.

Paul CAILLET,
Mont-Saint-Aignan.

● *Deux francs*

RENSEIGNEMENTS pris auprès des P.T.T., il n'en coûte que 2 fr. (deux francs) pour réexpédier un journal par la poste. Lecteur de « L'Express », je me propose, tout au moins durant la période électorale, de l'envoyer à des personnes de ma connaissance après l'avoir lu. Que chaque lecteur de votre journal, qui est « autre chose », en fasse autant, et il n'est pas douteux que cette propagande porte ses fruits d'ici les élections.

Léon LHERMANN, Paris.

doublez l'agrément de votre poste radio...

avec un bon tourne-disques

305 - Modèle portatif. Un élégant tourne-disques portatif (3 vitesses, 78, 45, 33 tours).

C'est un plaisir sans cesse renouvelé de pouvoir réentendre à tout moment la voix de vos chanteurs préférés ou la musique que vous avez aimée. Mais pour que votre joie soit complète la reproduction doit être si fidèle qu'elle vous fasse croire à la présence des artistes...

choisissez un tourne-disques

La Voix de son Maître

le seul permettant 1 h 30 de musique ininterrompue...

335 - Modèle coffret. Ce tourne-disques (3 vitesses, 78, 45, 33 tours) réunit les derniers perfectionnements de la technique.

...grâce à son indispensable changeur automatique de disque 45 tours.

Quel beau cadeau pour les fêtes !...

Vous trouverez vos airs préférés parmi les disques La Voix de son Maître, Pathé, Columbia, Pathé-Vox, Capitol, M.G.M., Cetra et Témoignages.

PUBLICIS

PATHÉ MARCONI

La Voix de son Maître

LE SAPEUR CAMEMBER par CHRISTOPHE

Exploit dramatique

Mais il ne faut pas dire : « Fontaine ! je ne boirai pas de ton eau ! » Car une autre troupe ayant demandé au quartier de beaux hommes comme figurants, Camember et Cancrelat posent de nouveau leur candidature vu leur expérience de la chose.

« Voyez-vous, sapeur, dit le régisseur, tout à l'heure on tirera un coup de pistolet. A ce moment précis, vous soufflerez par ce trou de façon à éteindre la bougie qui est de l'autre côté du portant... Est-ce compris ? — Faitement, m'sieu l'rôtisseur, faitement.

LE JEUNE ET BEAU SEIGNEUR (au traître). — « Misérable ! bénis le ciel de ce que je n'ai pas tiré quand je te tenais sous le talon de fer de mon pistolet d'acier !!!... Tiens ! vois-tu ce flambeau ? Eh bien, regarde !!!... Pan ! — Pffffft », fait Camember avec vigueur, et conformément au programme.

La chandelle n'a même pas vacillé ! — « Quelquefois je manque le premier coup : mais le second, jamais ! » dit le jeune et beau seigneur, qui ne se démonte pas pour si peu... « Pan ! — Pffffffft ! » refait Camember... La flamme continue à étoiler la nuit sombre et la salle commence à ricaner.

« Dans ces machines-là, on a toujours trois coups », dit aimablement le traître farouche... Cependant Camember constate avec stupéfaction qu'un farceur, qui ne peut être que Concrelat, a collé dans le trou une pelure d'oignon. Camember rétablit l'ouverture.

(Copyright Armand Colin.)

« Je recommence », dit le beau et jeune seigneur. (A part et d'un ton furieux.) « Et toi ! sapeur de malheur, tâche de souffler ! — Pfffffft ! » fait aussitôt Camember sans attendre le coup de pistolet. On dut baisser le rideau devant une tempête de sifflets. Ce fut le dernier exploit dramatique du sapeur.

(A suivre)

EXPRESS - SERVICE ETUDIANT

L'EXPRESS publie ici chaque jour, gratuitement, des annonces réservées aux étudiants pour leurs demandes d'emploi ou de logement. Adresser toute la correspondance à L'EXPRESS — Service Etudiant — 91, Champs-Elysées.

DEMANDES

ETUDIANT DIPLOME, licence en droit, diplômé d'études de commerce, dispose temps libre le soir pour trav. quelconque. Ecr. : Henri NAACKE, 155, rue Croix-Nivert, Paris (15e).

ETUDIANT EN MEDECINE don. leç. français, math. pour enfants de 6e, 5e, 4e et 3e. Tél. : SAB. 93-61.

Ch. étudiante pour remplacement garde enfants de 5 et 7 ans, de 8 h. 30 à 19 h. 30 Nourrie et payée. Urgent. Se présenter samedi et lundi matin, de 10 h. à 11 h. : LES ECHOS, 37, Champs-Elysées — 3e étage.

ELEVE INGENIEUR de l'Ecole des Mines donnerait leç. de math. de la 4e à la classe de math. élément. Ecr. : R. SETTON, 270, r. Saint-Jacques, Paris.

ARTISTE PEINTRE hollandais cherche chamb. ou grenier indépendant. Ecr. : REENS, 42, rue Descartes, Paris (5e).

ETUDIANTE ALLEMANDE (lettres) donn. leç. allemand. Ecr. : H.B. 103, rue de Lille, Paris.

ETUDIANT 24 ANS Sciences don. répétitions math. de 6e à 3e ou accept. tout travail matin et soir. Ecr. : CAN, Maison de l'Indochine, Cité Universitaire, Paris.

LEÇONS D'ESPAGNOL, tous niveaux par étudiant de licence (3 certificats dont 2 avec ment.). Ecr. : Bruno MARIN, 8, rue E.-Detaille, Paris.

OFFRES

OFFRE CHAMBRE bonne contre qqs heur. trav. à étudiante. Ecr. : Hall du Meublé, 84, rue N.-D.-de-Nazareth, Paris.

"EXPRESS" PETITES ANNONCES ET "IMMOBILIER"

AVIS IMPORTANT

Pour correspondre avec nos annonceurs ayant domicilié leur annonce sous un numéro au journal, adressez vos réponses à :

REGIE PRESSE
Service Petites Annonces
100, rue Réaumur
Paris (2e)

(Indiquer sur l'enveloppe le numéro de l'annonce).

TRAVAIL

Offr. emplois 500 fr.

REPRESENTANTS

STE m. plast. rech. V.R.P. visit. drog. baz. quinc. Paris et province secteurs libres titre ou C.M. Adr. réf. dép. visit. N° 1.100 JONINON 66, av. de Breteuil, Paris 7e

CHERCH. représent. confect. fém. introd. gds mag. et détaillants Paris province, tél. GUT. 78-04

FABRICANT spécial. chemisier Dames av. stock perman. dem. représent. très qual. pour régions Ouest-Centre, Sud-Ouest, Sud-Est et Midi. té. pr r.-vs à TUR. 42-98

FABRIQU. Robes dame dem. représ. introd. Gds mag. Renaitre 80, rue Réaumur, Paris

DEM. représent. pr petite confect. femmes enfants. Marcel 108, rue d'Aboukir. CEN. 39-54

CADRE-MAITRISE

CHERCH. jne hme 25-30 a. format. commerc. Bac. angl. bne présent. exp. réf. exig. Ecrire Mme Souverain 53, av. George-V, 8e

POUR USINE caoutchouc Sud-Est Sartre ingénieur diplom. trentaine expérience mécanique électr. hydr. pour seconder directeur serv. administr. et entretien. Début 80.000 logt assuré surface corrig. situat. d'avenir. Ecr. avec C.V. photo réf. ss timbre pour réponse. M. Petit 16, av. Verdun, Sceaux

DIVERS

J. Hme max. 30 ans excel. culture générale bon angl. conn. artistiques et intérêt pour journalisme bel avenir adjoint dir. si dynam. initiative. Ecrire curriculum vitæ et prétentions à N° 6.383. E.P. 21, Champs-Elysées

MANUF. blouse tablier dem. coupeuse patronnière pouvt faire mod. Ets Martinet 6 av. Daniel, Paris 12e

MAISON Gros Textiles Ameublem. rech. : Bon Vendeur capable organis. Rayons. Ecr. av. références Omnium Ameublement 46, rue des Jeûneurs, Paris 2e

ON DEM. 1 chef de groupe articl. ménage pr un gd mag. d'Alger hnes référ. exig. Se prés. Nouvelles Galeries 66, r. des Archives, Paris 3e

MAGAS. de vêtem. rech. étalagist. décorat. bien rétrib. logt assuré Ecr. Mre Grenobloise de Vêtements 6, rue Lafayette, Grenoble

IMPORT. Sté ch. pr 1956 J. Hmes 23-26 a. bne présent. bne culture gle tempéram. vendeur ayt notions compt. destinés à devenir spécial. machines compt. Situat. intéress. dès début appointements fixes. Ne pas se prés. Adres. lettre manusc. photo et curr. vitæ à C.S.M. 31, rue Lafayette, Paris 9e

IMPORT. Sté rech. J.H. 25 a. empl. aux écrit. sachant dactylo. Tél. KLE. 12-51

JNE employée bureau classement dact. petite compt. début. s'abst. Se prés. Coret 96, av. République

BUREAU

CHERCH. 1er janv. st.-dact. bon. instr. pl. stable. Ecr. âge référ. prét. Sté Lab. Garrigue 47, rue Hales-Coq, Aubervilliers

IMPORT. Sté rech. 1) bne st.-dact. corresp. 25-35 a. pr serv. achats; 2) bne st.-dact. av. angl. 22-30 a. Se prés. Dr du Personnel 34, rue du Louvre, Paris

BNE st.-dact. conn. allem. si poss. place stable. Ecrire Sicly 126, rue Landy, Saint-Ouen

RECH. bne st.-dact. Se prés. Ets Lapouyade 19, r. d'Hauteville 10e

MANUFACT. bonnet. L. Arié 102, rue de Charonne, ch. st.-dactylo expér. 20-25 a. lib. ste. Se présent.

BNE dact. fact. réf. pl. st. Vêtements Weil 8, rue Livingstone Paris. - MEN. 79-74

CHERCH. st.-dact. fact. ayt trav. si possib. branche optique. Téléph. TUR. 74-01

STE d'Organisation ch. pr début janvier J. F. excell. st.-dact. 25-30 a. niv. B.E. Travail varié. Salaire intéressant si valeur prouvée Tél. CAR. 74-63

Dem. emplois 300 fr.

CADRE-MAITRISE

35 a. recherche pl. direct. garage Paris actuel. direct. garage Paris 120 voit. atel. St.-Serv. ch. aff. pl. import. sér. réf. N° 92.227 Jal

DIVERS

JEUNE Fille 19 a. bne présentat. sach. espagn. ch. pl. vend. début. Mlle Gimenez 150, avenue D.-Casanova, Ivry (Seine)

CHAUF. de dir. sér. référ. ch. pl. stable, Mariet 13, r. St-Anastase, Paris 3e

J. H. 18 a. bne instr. ch. empl. bur. J. Calarnou 133, rue Pierre-Sémard, Bobigny

Nous rappelons à nos annonceurs qu'aux tarifs indiqués en tête de chaque rubrique, il y a lieu d'ajouter une taxe de 9,29 % que nous sommes tenus de percevoir.

IMMOBILIER

500 fr.

APPARTEMENTS ACHATS

PAIE COMPTANT LIBRE Appartem. 1 ou 2 p. c. URGENT M. Girod 30 bis, rue de Lille à GAGNY (Seine-et-Oise)

APPARTEMENTS VENTES

HABITABLES DE SUITE Beaux apparts 4 p. gd cft garage à Orsay. Créd. prim. TRI. 95-60

PAVILL. ET VILLAS ACHATS

CH. pavillon banlieue Est, Sud-Est 2 ou 3 p. Paie compt. GIRARD 11, av. J.d.Chelles, Chelles (S.M.)

CH. pavillon libre banlieue Ouest 2-3 pièces. Paie compt. LOPEZ 70, rue du Bac, Asnières (Seine)

URGT ch. pavill. 2-3 p. banl. Nord ou Est. Paie compt. Ecr. ZANTIR 11, allée de la Tour, Villemomble

URGT paie compt. pavill. 2-3 p. à Houilles, Bezons et environs Bleu 1, rue de Rosny, Montreuil

PAVILL. ET VILLAS VENTES

TREMBLAY lib. suite face entrée chp courses mais. 7 p. possibilit. commerce ou plrs logts + cour + local 110 m2 poss. box chev. voit. Guérin 183, r. Saint-Maur, Paris

3 P. lib. Asnières. 2,2. CHA. 49-69

DOMAINES

DOMAINE 118 ha. labour. prair. étang bois. bonnes terres. Belle chasse et pêche. Maison tout cft Ferme. LIBRE. 120 km. sud Paris Guernier 35, r. Beauvoisine, Rouen

LOCAT. MEUBLEE OFFRES

DISPONIB. ts mblés. ARC. 96-96

STUDIOS APPTS PAVILLONS de 6 à 70.000. OLAM. MIR. 97-27

RESULTAT immédiat pr vos rech. de MEUBLES. T.P. 111, r. Rennes

DISPONIB. ts mblés. ARC. 88-24

LOCAT. MEUBLEE DEMANDES

RECH. pr diplom. appt cft centr. et chamb. pr pers. sle. MIR. 97-27

DIVERS

Transp. - Dém. 500 fr.

REMETTRIONS périphérie de Paris fret d'appoint chaque semaine à livrer clientèle Paris Ecrire N° 603.425 Journal

Mariages 500 fr.

DAME israélite 38 a, distinguée, commerçante, bonne sit. ép. M. en rapport. Ecr. Gold B.P.14, Paris 10e

TRAIT D'UNION
MARIAGES DE L'ELITE
1 bis, av. Foch. Paris. KLE. 22-42

Occas. diverses 500 fr.

COMMERCANTS INDUSTRIELS
Vendez vos stocks hors cours A MEILLEURS PRIX
PAIEMENT COMPTANT
P. V. 5, Bd MONTMARTRE CEN. 11-39

LESIEUR ET Cie
115 - 117, avenue de Stalingrad VILLEJUIF. — ITA. 50-80, 50-81
GD CHOIX DE RADIATEURS IDEAL CLASSIQUE d'OCCASION PARFAIT ETAT
Ouv. ts les jrs de 8 à 12 h. et de 13 h. 30 à 18 h. sf dim. et fêtes

FONDS DE COMM.

500 fr

LOCAUX COMMERC. DIVERS

QUARTIER textile cède gd local clair. Force chauffag. large vitrine sur cour conviend. pour atelier magasin ou dépôt. Téléphoner : RIChelieu 93-81

RUE Paradis 160 m2 asc. chauf. Prix 1 M. 5. 18e 250 m2 rez-de-chaussée. — PRO. 36-86

SOUS-loue 3 bureaux meublés Bd St-Germain. — ETO. 67-14

REPUBLIQUE 150 m2 2e étage ascenseur. — DOR. 96-73

CEDE Bd Poissonnière tr. beaux bureaux 40 m2 ascens. téléphone ODE. 40-25

PR. Bd Capucines cède directem. locaux bureaux comm. PRO. 67-66

AUTOS - 2 ROUES

500 fr.

LOCATIONS

Location immédiate
CITROEN - RENAULT - ARONDE VERSAILLES prix syndical 94, r. du Fg Poissonnière. TRU. 97-88

ACHATS

VENDEZ au maxim. votre voiture Michel 49, r. Fécamp. DOR. 67-74

VENTES

LABEL 9 BIS
ARONDE 53-54-55
SIMA 102, r. Ordener. ORN. 32-90

ATLANTIC EXPOSE
de 9 h. à 21 h. sans interruption
SAMEDI ET DIMANCHE
TOUTES MARQ. ET ANNEES
300 VOITURES
ET UTILITAIRES
300 MOTOS
sidecars, scooters, vélomoteurs
AVEC FICHE DE VERIFICATION « AVANT VENTE »
COMPTANT MINIME
TR. LONG CREDIT
REPRENONS
AUTO, MOTO, SCOOTER
129, Bd J.-JAURES CLICHY
Mo PORTE-CLICHY. PER. 25-09

4 CV Sport 52 excel. ét. 270.000 301 D. C.I. excel. et. AVR. 45-61

STUDEBAKER 51 Champion 16CV luxe 450. Créd. Repr. MAC. 38-38

Tous les jours de 9 h. à 21 h.
Dimanches et Fêtes
LE GRIEL
43, R. Louis-Blanc COURBEVOIE
Métro : Pont-de-Neuilly
100 VOITURES SELECTIONNEES
Depuis 30.000 Cpt
ET LONG CREDIT
REPRISE
VOITURES MOTOS SCOOTERS

PETITES VOITURES
Garanties - Crédit - Reprise
HALL DE LA VOITURETTE
99, av. Général-Leclerc, Mo Alésia
OUVERT LE DIMANCHE

Au 191, R. de BERCY
Métro : Gare de Lyon
VOUS TROUVEREZ UN CHOIX INCOMPARABLE DE 150 VOITURES TOUTES MARQUES
GARANTIE TOTALE
3-6 MOIS SUR CONTRAT
PIECES ET MAIN-D'ŒUVRE
TRES LARGE CREDIT
Un aperçu de notre matériel
4 CV Renault 49, 50, 51, 52, 53, 54
Peugeot 203, 202, 201, 301
Aronde 51, 52, 53, 54 - Simca 1200
Citr. 11 B, 11 BL, 15-SIX, 7-C
Frégate 1952-1953 très belles
Dyna-Panhard C.I. 49 et 1952
Vedette 50, 51, 52, 53
Ford-V-8 72, 82 et 472
FGnette Simca, Peugeot, Renault
50 VOITURES
A ENLEVER A BAS PRIX
REPRISE
AUTO - MOTO - SCOOTER
MAURICE FISZEL
DID. 60-98 Ouvert ts les jours
MEME LE DIMANCHE
Succursale LILLE
91, rue Barthélemy-Delespaul

CEN : 12 - 62

Les Abonnés au téléphone (réseau de Paris) figurant à l'Annuaire officiel des P.T.T., peuvent transmettre leurs annonces par téléphone à

GUT : 50 - 94

LA VIE PRATIQUE

LE BAZAR DE L'HOTEL DE VILLE offre chaque jour cette rubrique aux lectrices de « L'Express ».

AU MARCHÉ

Hier, marché sur le carreau des Halles :

L'oie valait 350 fr. le kilo.

Le jarret de veau valait 275 francs le kilo.

Les champignons de Paris valaient 200 fr. le kilo.

Recette pour le déjeuner

LES ŒUFS EN TURBAN

(pour quatre personnes)

6 œufs	148 fr.
Un litre de lait	51 »
100 gr. de gruyère râpé	50 »
Sel et poivre.	
Un demi-litre de sauce tomate	110 »
	359 fr.

● Faire bouillir le lait salé et poivré ● Battre les œufs entiers comme pour une omelette, et les verser peu à peu dans le lait chaud ● Incorporer le gruyère râpé ● Verser ce mélange dans un moule à savarin, et faire cuire au four et au bain-marie pendant quarante-cinq minutes ● Démouler délicatement, et servir avec une sauce tomate dans le creux de la couronne. Sauce que l'on aura le temps de faire pendant que les œufs étaient en train de cuire.

POUR LA SAUCE TOMATE

Une grande boîte de concentré.

50 gr. de crème fraîche.

Le restaurant de la semaine

Nous donnons ici, chaque samedi, l'adresse de deux restaurants où l'on peut dîner pour moins de 1.000 francs.

LE COLISEE, 44, avenue des Champs-Elysées, 8e. BALzac 44-50. Au rez-de-chaussée, grande brasserie ; au sous-sol, restaurant très confortable. Vous y trouverez une excellente choucroute, la bouillabaisse (390 fr.), des huîtres parfaites, le plateau de fruits de mer (650 fr.), le canard à l'orange (450 fr.), toute la gamme des vins de France et un Beaujolais nouveau très sympathique à 260 fr. la bouteille.

La maison possède des installations ultra-modernes de boucherie, de charcuterie et de pâtisserie, qui peuvent donner confiance au plus difficile. Pas de fermeture hebdomadaire : ouvert jusqu'à 2 heures du matin.

Voici un menu : 1 couvert, 100 fr. ; 6 huîtres de claire spéciales n° 3, 140 f.,1/2 Muscadet, 150 fr. ; 1 entrecôte garnie, 290 fr. ; 1 dessert, 120 fr. ; 1 café, 70 fr. Total : 870 fr. ; service : 130 fr. ; soit : 1.000 fr. Un prix fixe à 550 fr. est prévu pour le mois prochain.

LE MADELEINE-SHANGAI, 7, rue de Sèze, 9e. OPEra 86-96. Monsieur Kiou et son chef, tous deux Cantonais, vous proposent une cuisine typiquement chinoise, mais très accessible aux palais européens. Potage au nid d'hirondelle (500 fr.), beignets de langoustines (300 fr.), poulet aux amandes (450 fr.), salade chinoise (150 fr.). Vous pourrez boire du vin, mais on vous conseillera le thé, et l'alcool de riz (noukaile) pour finir.

La maison ne ferme pas. L'ambiance est extrême-orientale, discrète et silencieuse.

Voici un menu typique : couvert, 70 fr. ; potage aux raviolis chinois, 100 fr. ; poulet sauté aux légumes (champignons chinois, fleurs parfumées, pousses de bambou), 450 fr. ; gâteau chinois, 60 fr. ; beignets de banane, 100 fr. ; un thé, 80 fr. Total : 860 fr., soit 995 fr. avec le service. Il existe aussi un prix fixe à 800 fr.

Cette rubrique, bien que patronnée par le BAZAR DE L'HOTEL DE VILLE, reste dans les renseignements qu'elle vous apporte, libre de toute publicité.

le Génie et la Déesse

par ALDOUS HUXLEY

● John Rivers raconte à un de ses amis, romancier, l'histoire de sa vie, qui est en même temps celle de Henry Maartens, célèbre savant atomique. Le narrateur devient l'assistant de Maartens et vit dans l'intimité de sa famille : la femme du savant, Katy, d'une beauté étrange, beaucoup plus jeune que son mari, leur petit garçon, Timmy, et leur fille de quatorze ans, Ruth, tourmentée par l'âge ingrat. L'absence de Katy, partie pour soigner sa mère malade, désorganise la vie de la petite famille. Lorsqu'elle rentre, il la fait souffrir et, un soir, Katy, désespérée, s'abandonne à Rivers.

XXIII

LA question, quant à elle, c'était son expérience ressentie de ce qu'ont d'autre et de créateur l'amour et le sommeil. La question, c'était de se retrouver en état de grâce. La question, c'était son aptitude renouvelée à être utile à Henry. La valeur d'un mets se démontre en le mangeant, et non en compulsant un livre de cuisine. Le plaisir reçu et donné, la vertu retrouvée. Lazare ressuscité de parmi les morts — l'épreuve de la consommation du mets était manifestement bonne. En conséquence — servez-vous, et ne parlez pas la bouche pleine — cela ne se fait pas, et cela vous empêche d'en apprécier la valeur ambrosiaque. C'était un conseil trop bon pour que pusse le suivre. Certes, je ne lui parlai pas, à elle : elle ne me le permit pas. Mais je continuai à me parler à moi-même — à parler continuellement jusqu'à ce que l'ambroisie se fût changée en absinthe, ou fût contaminée par l'horrible goût faisandé du plaisir défendu, du péché reconnu auquel on s'abandonne sciemment. Et, entre temps, le miracle se poursuivit congrûment. Régulièrement, rapidement, sans un seul à-coup, la santé d'Henry s'améliorait.

— Cela ne vous rendait-il pas plus heureux, en songeant à tout cela ? demandai-je.

Rivers fit un signe de tête affirmatif.

— En un sens, oui. Parce que, bien entendu, je me rendais compte, même alors, même dans mon état d'innocence imbécile, que j'étais indirectement responsable du miracle. J'avais trahi mon maître; mais si je ne l'avais pas fait, mon maître eût probablement été mort. Il avait été accompli du mal; mais il en était résulté un bien, un bien immense. C'était une sorte de justification. D'autre part, comme il semblait affreux que la grâce, pour Katy, et la vie, pour son mari, dépendissent d'une chose aussi intrinsèquement peu relevée, aussi totalement vile — basse — sale, que des corps et leur satisfaction sexuelle. Tout mon idéalisme était en révolte contre cette idée. Et pourtant, c'était manifestement vrai.

— Et Henry ? demandai-je. Qu'a-t-il su, ou soupçonné, au sujet des origines du miracle ?

— Rien, répondit vigoureusement Rivers. Non, moins que rien. Il était dans un état d'esprit, en sortant du sépulcre, dans lequel le soupçon était inconcevable. « Rivers, me dit-il un jour, quand il fut suffisamment rétabli pour m'appeler auprès de lui afin de lui faire la lecture, je désire vous parler. Au sujet de Katy », ajouta-t-il après un bref silence. Mon cœur s'arrêta de battre. C'était là le moment que j'avais redouté. « Vous vous souvenez de ce soir, juste avant que je ne tombe malade ? reprit-il.

ET, d'une voix tremblante de sentiment, il se mit à me dire que Katy était vraiment merveilleuse, qu'il avait été indiciblement heureux d'avoir pu conquérir et garder une femme à la fois aussi bonne, aussi belle, aussi raisonnable, et pourtant aussi sensible, aussi forte, aussi fidèle et aussi dévouée. Sans elle, il serait devenu fou, il aurait été réduit à néant, il aurait fait fiasco. Et maintenant, elle lui avait sauvé la vie, et il était tourmenté à la pensée d'avoir dit sur elle ces choses folles, vilaines, insensées. Il me pria, en conséquence, de les oublier, ou, si je m'en souvenais, de m'en souvenir seulement, comme de divagations d'un malade. Ce fut un soulagement, bien entendu, de n'avoir pas été découvert, et pourtant, par certains côtés, ce fut pire — pire, parce que l'étalage d'une telle confiance, d'une telle ignorance sans fond, me rendit honteux de moi-même — et non seulement de moi-même, mais encore de Katy. Nous étions une paire de fourbes, conspirant contre un nigaud — un nigaud qui, pour des raisons sentimentales tout à son honneur, faisait de son mieux pour se rendre encore plus naïf qu'il ne l'était de nature.

« CE soir-là, je parvins à dire un peu de ce que j'avais sur le cœur. Elle commença par essayer de me fermer la bouche avec des baisers. Puis, quand je l'eus repoussée, elle se mit en colère, et menaça de regagner sa chambre. J'eus le courage sacrilège de la retenir de vive force. « Il faut que vous m'écoutiez », dis-je, tandis qu'elle se débattait pour se dégager. Et, la maintenant à bout de bras, comme on tient un animal dangereux, je déversai mon récit d'angoisse morale. Katy m'écouta jusqu'au bout; puis, quand ce fut fini, elle se mit à rire.

Non pas sarcastiquement, non pas avec l'intention de me blesser, mais du fond des profondeurs ensoleillées de l'amusement d'une déesse. « Vous ne pouvez pas supporter ça, vous, railla-t-elle. Vous êtes trop noble, vous, pour prendre part à une tromperie ! Ne pouvez-vous jamais penser à autre chose qu'à votre précieuse personne ? Songez à moi, pour changer, songez à Henry ! Un génie malade, et la pauvre femme qui a eu pour tâche de maintenir le génie malade en vie et raisonnablement sain d'esprit.

« Son intellect immense et toqué, en opposition avec mes instincts: son déni inhumain de la vie, en opposition avec le flot de la vie en moi. Cela n'a pas été facile; il m'a fallu lutter avec toutes les armes qui me sont tombées entre les mains. Et voilà maintenant qu'il me faut vous écouter, vous, débitant les sornettes les plus nauséeuses de l'école du dimanche (1), osant me dire, *à moi*, qu'il vous est impossible de vivre un mensonge, comme George Washington et le cerisier (2). Vous me fatiguez. Je vais dormir. »

Elle bâilla, et, se retournant sur le côté, me tourna le dos — le dos, ajouta Rivers avec un petit hennissement de rire, le dos infiniment éloquent (pour qui le lisait dans l'obscurité, comme du Braille, avec le bout des doigts) d'Aphrodite Callipyge. Et ce fut là, mon ami, ce qui se rapprocha le plus, de la part de Katy, d'une explication ou d'une justification.

Elle ne me laissa pas plus sage que je ne l'avais été auparavant. Voire, elle me laissa considérablement moins sage; car ses paroles m'incitèrent à me poser un tas de questions, auxquelles elle n'octroya jamais de réponse. Avait-elle sous-entendu, par exemple, que ce genre de choses était inévitable — tout au moins dans les circonstances de son propre mariage ? En tant que pur fait matériel, cela s'était-il déjà produit ? Et, dans l'affirmative, quand, combien de fois, avec qui ?

— L'avez-vous jamais découvert ? demandai-je.

Rivers hocha la tête.

— Je ne suis jamais allé plus loin que de me poser ces questions, et de m'imaginer — Dieu, avec quelle intensité de vision ! Ce qui était suffisant, bien entendu, pour me rendre plus malheureux que je ne l'avais jamais été. Plus malheureux, et en même temps plus follement amoureux.

Comment se fait-il que, lorsqu'on soupçonne une femme qu'on aime d'avoir fait l'amour avec un autre, on éprouve un tel rehaussement du désir ? J'avais aimé Katy jusqu'à la limite extrême. A présent, je constatai que je l'aimais au-delà de la limite, que je l'aimais désespérément, insatiablement, que je l'aimais à une puissance supérieure, si vous comprenez ce que je veux dire. Katy elle-même ne tarda pas à s'en apercevoir.

« Vous m'avez regardée, se plaignit-elle deux soirs plus tard, comme si vous aviez été sur une île déserte, et moi, un bifteck. Ne faites pas ça ! on le remarquera. D'ailleurs, je *ne suis pas* un bifteck, je suis un être vivant : non cuit. Et au surplus, Henry est presque rétabli, et les enfants doivent rentrer demain. Il faudra que les choses reviennent à ce qu'elles étaient auparavant. Il faudra que nous soyons raisonnables. »

APRES le premier déjeuner, je montai dans la chambre d'Henry et lui lus l'article de Rutherford dans le dernier numéro de « Nature ». Et lorsque Katy rentra du marché, je l'appelai Mrs. Maartens, et fis de mon mieux pour avoir l'air aussi radieusement serein qu'elle. Ce qui, quant à moi, était, bien entendu, de l'hypocrisie. Quant à elle, c'était simplement une manifestation de sa nature olympienne.

Un peu avant le déjeuner, les enfants rentrèrent à la maison, avec tous leurs bagages, dans un fiacre. Katy avait toujours été la mère qui voit tout; mais son omnivoyance était généralement tempérée d'une tolérance bon-enfant quant aux imperfections puériles. Cette fois, pour quelque raison, ce fut différent. Peut-être était-ce le miracle de la guérison d'Henry qui lui était monté à la tête, qui lui avait donné non seulement un sentiment de puissance, mais encore le désir d'exercer cette puissance sous d'autres formes.

Peut-être, aussi, avait-elle été grisée par son retour soudain, après toutes ces semaines de cauchemar, à un état de grâce animale, au moyen du désir satisfait. Quoi qu'il en soit, quelle qu'ait pu en être la cause, quelles que fussent les circonstances atténuantes, le fait demeure que, ce jour-là en particulier, Katy fut un peu trop omnivoyante. Elle aimait ses enfants et leur retour l'emplit de joie ; et pourtant, elle se sentit en quelque sorte contrainte, dès qu'elle les vit, de critiquer, de trouver à redire, de faire sentir à la ronde son poids maternel.

MOINS de deux minutes après leur arrivée, elle avait bondi sur Timmy parce qu'il avait les oreilles sales ; au bout de trois minutes à peine, elle avait fait avouer à Ruth qu'elle était constipée ; et, au bout de quatre minutes, elle avait déduit logiquement de ce que cette enfant ne voulait permettre à personne de défaire pour elle sa valise, qu'elle devait dissimuler quelque coupable secret. Et lorsque, sur l'ordre de Katy, Beulah eut ouvert la valise, voilà que se trouva révélé le pauvre petit secret coupable : une boîte de fards et le flacon, à moitié vide, de violettes synthétiques.

(1) Enseignement à base protestante et moralisatrice, organisé par les soins de la paroisse (N. du Tr.).

(2) L'anecdote est assez peu connue en France : suivant la légende, le petit George Washington, âgé de cinq ou six ans, avait reçu en cadeau une hachette, avec laquelle il s'était amusé à couper un jeune cerisier du verger paternel. Son père, furieux, ayant demandé qui était l'auteur du méfait, le jeune garçon n'hésita pas à avouer que c'était lui (N. du Tr.).

(A SUIVRE)

(Traduction française de Jules Castier.)

(Copyright Plon.)

L'UNION DES TISSEURS
PRÉSENTE
SON DERNIER SUCCÈS
GRYNDOR
LE CRÊPE NYLON
AUX REFLETS DORÉS
HOMOLOGUÉ NYLFRANCE
EN VENTE
MAISONS DE CLASSE ET GDS MAGASINS

LES SPECTACLES

Programme des 17 et 18 décembre

THÉATRES

OPERA. — Sam.: 20, Faust. Dim.: 21, Rigoletto.
OPERA-COMIQUE. — Sam.: 20.15, Manon. Dim.: 14.15, Monsieur Beaucaire; 21, Les Pêcheurs de Perles.
COMEDIE-FRANÇAISE (Richelieu). — Sam.: 21, Le Veuf; Est-il bon, est-il méchant? Dim.: 14.30, L'Annonce faite à Marie; 21, Le Bouquet; Le Jeu de l'Amour et du Hasard.
COMEDIE-FRANÇAISE (Luxembourg). — Sam.: 21, Le Pavillon des Enfants. Dim.: 14.30, Jeanne d'Arc; 21.15, Port-Royal.
THEATRE NATIONAL POPULAIRE. — Sam.: 18.30, Accueil en musique ; 20, Macbeth. Dim.: 14, Marie Tudor ; 21, Marie Tudor.

AMBASSADEURS. — 20.45, Espoir (dim.: mat. 14.45).
AMBIGU. — 21.15, Isabelle et le Pélican (dim.: mat. 15 h.).
ANTOINE. — 21.15, Anastasia (dim.: mat. 15 h.).
ATELIER. — 21, Les Oiseaux de lune (dim.: mat. 15 h.).
ATHENEE. — 21, La manière forte (dim.: mat. 15 h.).
BOUFFES-PARISIENS. — 21, Pygmalion (dim.: mat. 15 h.).
CHARLES-DE-ROCHEFORT. — 21, Liberty Bar (dim.: mat. 15 h.).
COMEDIE-CAUMARTIN. — 20.45, Le monsieur qui attend (dim.: mat. à 15 h.).
COMEDIE DE PARIS. — 21, Bouddha s'amuse (à bureaux fermés) (sam.: 16.30, Bajazet).
COMEDIE DES CHAMPS-ELYSEES. — 20.45, Ornifle (dim.: mat. 15 h.).
COMEDIE-WAGRAM. — 21, Ce diable d'ange (dim.: mat. 15 h.).
DAUNOU. — 21, Chair de poule (dim.: mat. 15 h.).
EDOUARD-VII. — 21, Témoin à charge (dim.: mat. 15 h.).
FONTAINE. — 21, L'amour des quatre colonels (dim.: mat. 15 h.).
GRAMONT. — 21, Le Quai Conti (dim.: mat. 15 h.).
GRAND-GUIGNOL. — 20.45, Et les femmes n'en sauront rien; La monnaie de ses rêves ; Sleeping party ; La Tueuse (dim.: mat. 14.45).
GYMNASE. — 20.45, Adorable Julia (dim.: mat. 14.45).
HEBERTOT. — 21.15, L'éventail de Lady Windermere (dim.: mat. 14.45).
HUCHETTE. — 21.15, Le Tableau ; Jacques ou la soumission (dim.: mat. 14.45).
LA BRUYERE - GEORGES VITALY. — 21, Le mal court
MADELEINE. — 20.45, L'amour fou.
MARIGNY. — Sam.: 21, Intermezzo. Dim.: 15 et 21, Le chien du jardinier; Les suites d'une course.
MARIGNY (Petit Théâtre). — 21, Procès de famille (dim.: mat. 15 h..)
MATHURINS. — 21, Pour le meilleur et pour le pire (dim.: mat. 15 h.).
MICHEL. — 21, Les Petites Têtes (dim.: mat. 15 h.).
MICHODIERE. — 21, Le mal d'amour (dim.: mat. 15 h.).
MONCEAU. — 21, Felicity (dim.: mat. 15 h.).
MONPARNASSE - GASTON - BATY. — 20.45, Les Amants novices (dim. : mat. 15 h.).
NOCTAMBULES. — 21.15. Pas d'amour (dim.: mat. 15 h.).
NOUVEAUTES. — 21, José (dim. : mat. 15 h.).
ŒUVRE. — 21, Un mari idéal (dim.: mat. 15 h.).
PALAIS-ROYAL. — 21, Elle est folle Carole! (dim.: mat. 15 h.).
POTINIERE. — 21, La cuisine des anges (dim.: mat. 15 h.).
RENAISSANCE. — 21, Monsieur chasse (dim.: mat. 15 h.).
SAINT-GEORGES. — 20.45, Histoire de rire (dim.: mat. 15 h.).
SARAH-BERNHARDT. — 20.45, Les Sorcières de Salem (dim.: mat. à 14.45).
STUDIO DES CHAMPS-ELYSEES. — 21, L'éternel mari (dim.: mat. 15 h.)
THEATRE DE PARIS. — Relâche.
THEATRE DE POCHE. — 21.15, La lettre perdue (dim: mat. 15.15).
THEATRE DU QUARTIER-LATIN. — 21, Gorges chaudes (dim.: mat. à 15 h.).
THEATRE DES CHAMPS-ELYSEES. — Relâche.
THEATRE EN ROND. — 21, Entre chien et loup (dim.: mat. 14.45).
THEATRE DU TERTRE. — Relâche.
VARIETES. — 21, Charmante soirée (dim.: mat. 15 h.).
VIEUX-COLOMBIER. — 21, Le Prince d'Egypte (dim.: mat. 15 h.).

CINÉMA

Films français

AGRICULTEURS. Lourdes et ses miracles.
ALHAMBRA, Autant en emporte le vent.
ASTOR, On déménage le colonel.
AUBERT-PALACE, Les Aristocrates.
BALZAC, Les Hussards.
BERLITZ, Les Carnets du Major Thompson.
BIARRITZ, Un missionnaire.
BOUL'MICH', Nana.
CARDINET, Dieu a besoin des hommes.
CAUMARTIN, Les mauvaises rencontres.
CINE-ETOILE, Les héros sont fatigués.
CINEMONDE-OPERA, Nana.
CINE-PANTHEON, Chantage.
CLUB, Jeux interdits.
COLISEE, Les grandes manœuvres.
CINEVOG-SAINT-LAZARE, Pas de pitié pour les caves.
COMŒDIA, Nana.
DELAMBRE, Le dossier noir.
FRANÇAIS, Frou-Frou.
GAUMONT-PALACE, Les Carnets du Major Thompson.
GAUMONT-THEATRE, Les Aristocrates.
GEORGE-V, Les Aristocrates.
HELDER, Les Hussards.
HOLLYWOOD, Nana.
IMPERIAL, Les héros sont fatigués.
LA ROYALE, Les héros sont fatigués
LATIN, On déménage le colonel.
LES FOLIES, La Madelon.
LE GLOBE, Pas de pitié pour les caves.
LUTETIA, La Madelon.
LUX-BASTILLE, Le Crâneur.
LUX-RENNES, Fortune carrée
MADELEINE, Les Carnets du Major Thompson.
MARIGNAN, Frou-Frou.
MARIVAUX, Les grandes manœuvres.
MOULIN-ROUGE, L'Amant de Lady Chatterley.
NORMANDIE, L'Amant de Lady Chatterley.
PALAIS-ROCHECHOUART, La Madelon.
PARAMOUNT, La Madelon.
PARIS, Les Carnets du Major Thompson.
RADIO-CINE-OPERA, On déménage le colonel.
RECAMIER, Tam-Tam.
REX, L'Amant de Lady Chatterley.
RITZ, Les héros sont fatigués.
ROYAL-HAUSSMANN (Méliès), Nana.
ROYAL-HAUSSMANN, Les héros sont fatigués.
ROYAL - HAUSSMANN (Club), Quai des brumes.
SCALA, Les Hussards.
SCARLETT, Chantage.
SELECT-PATHE, La Madelon.
URSULINES, Les mauvaises rencontres.
VIVIENNE, Les Hussards.

Films étrangers
(Version originale)

ARIEL, Marcelin, Pain et Vin (Esp.).
ARTISTIC, La souris déclenche la bagarre (I.).
AVENUE, Racines (Mex.).
BONAPARTE, Marty (A.).
BROADWAY, Le Grand Couteau (A.).
CINEAC-TERNES, Les sept femmes de Barbe-Rousse (A.).
CINE-CHAMPS-ELYSEES, La Belle ensorceleuse (A.).
ELYSEES-CINEMA, La cuisine des anges (A.).
ERMITAGE, Le Seigneur de l'Aventure (A.).
LORD-BYRON, Des pas dans le brouillard (Ang.).
MAC-MAHON, Le rôdeur (A.).
MARBEUF, Ce que chat veut (Ang.).
MONTE - CARLO, Rendez-vous sur l'Amazone (A.).
NAPOLEON, On ne joue pas avec le crime.
PAGODE, Halleluyah (A).
RAIMU, Graine de violence (A.).
REFLETS, La mort d'un cycliste (I.)
STUDIO BERTRAND, Au cœur de la nuit (Ang.).
STUDIO DE L'ETOILE, Les sept Samouraï (Jap.).
STUDIO PARNASSE, Un tramway nommé désir (A.).
STUDIO RASPAIL, La mort d'un cycliste (I.).
STUDIO 28, Born Yesterday (A.).
STUDIO 43, Au loin une voile (R.).
TRIOMPHE, L'homme du Kentucky (A.).
VENDOME, Racines (Mex.).

OPÉRETTES

A.B.C. — 20.45, La route fleurie (dim.: mat. 15 h.).
CHATELET. — 20.30, Méditerranée (dim.: mat. 14 h.).
EUROPEEN. — 20.45, Mon P'tit Pote (dim.: mat. 14.45).
GAITE-LYRIQUE. — 20.30, Chevalier du ciel (dim.: mat. 14.30).
MOGADOR. — Relâche.
PORTE-SAINT-MARTIN. — 20.45, A la Jamaïque (dim.: mat. 15 h.).
THEATRE DES ARTS. — 21, Toutou (dim.: mat. 15 h.).

CHANSONNIERS

CAVEAU DE LA REPUBLIQUE. — 21, Champi, P. Gilbert (dim.: mat. 14.30 et 17.30).
COUCOU. — 21, Roméo Carlès, Robert Rocca (dim.: mat. 14.30 et 17.30).
DEUX-ANES. — 21, Quitte ou Double (dim.: mat. 15.30).
DIX-HEURES. — 22, Phénix Faure.
LA TOMATE. — 22, R. Dorin, Roméo Carlès, M. Méry, J. Cathy et Jamblan.
LUNE-ROUSSE. — 22, Bang !... (dim.: 16 h.).
TROIS BAUDETS. — 21.45, Les Carnets du Major Thompson (dim.: 16 h.).

CABARETS

AMIRAL. — Chocolat Show 3e service (fermé le dimanche).
CHEZ GILLES. — 21, Jean Poiret et Michel Serrault.
CRAZY HORSE SALOON. — 22.30, Les vedettes du strip tease (dim. : mat. à 16 h.).
DRAP D'OR. — 21, O. Laure, Gérard Séty.
LIDO. — 23.15, Voulez-vous ?
VILLA D'ESTE. — Dany Dauberson, Robert Ripa.

MUSIC-HALLS

BOBINO. — 21, Henri Salvador, Guylaine Guy (dim. : mat. 14.30).
CAPUCINES. — 20.45, Paris-Gelast 1955 (dim. : mat. 15 h.).
CASINO DE PARIS. — 20.30, Sensations de Paris (dim. : mat. 14.30).
CONCERT MAYOL. — 21, Paitt... je suis nue (dim. : mat. 15 h.).
CONCERT PACRA. — 21, Georgette Plana, Robert Piquet (dim. : 14.15 et 17 h.).
FOLIES-BERGERE. — 20.30, Ah ! quelle folie ! (dim. : mat. 14.30).
MOULIN-ROUGE. — 21, Fernand Raynaud, Francis Linel.
OLYMPIA. — 20.45, Philippe Clay, Dany Dauberson (dim. : 14.30 et 17.30).
THEATRE DE L'ETOILE. — 21, Magie des Indes (dim. : mat. 15 h.).

CIRQUES

MEDRANO. — 21, Dix ours polaires, tigres royaux.
CIRQUE D'HIVER. — Relâche.

LA RADIO ET LA TÉLÉVISION

Programme du samedi 17 décembre

NATIONAL. — **Informations** : 7, 9, 13, 14.05, 19.45, 23.46. — 7.30 : Prélude symphonique : Ballets anglais; 8.00 : Université radiophonique internationale; 9.15 : Français : Ce que parler veut dire; 12.00 : Le magazine de l'Université; 12.25 : L'Entr'aide française; 13.20 : La vie chez Molière; 13.35 : Emission du travail; 14.17 : Orch. radio-symphonique de Paris (Reger, Beethoven, Milhaud, Debussy); 15.40 : Les nouveaux artistes lyriques; 16.40 : Les Musigrains; 17.55 : Habanera (Sarasate), par Yehudi Menuhin; 18.00 : Les médecins vous parlent; 18.30 : Ici New Yok; 19.01 : L'art vocal ; 20.00 : Concert de musique légère; 20.30 : Histoires secrètes; 21.00 : Annales de la violence : Gilles de Rais; 22.35 : Pièces pour violon (Tartini, Leclair, Desplanes, Fauré, Debussy); 23.25 : Quintette à cordes (Mozart).

PARISIEN. — **Informations** : 6.30, 8, 12, 12.30, 18.45, 20.22. — 7.45 : A travers chants; 8.40 : La Femme et le Foyer; 8.55 : La terre qui chante; 13.00 : Vacances pour rire; 14.20 : Art et Travail; 16.00 : Royaume de la musique; 16.15 : Aux Quatre vents ; 17.05 : La voix de la mer ; 17.35 : Les Femmes abusives; 18.05: Mille et une récréations scientifiques; 18.25 : Télé-Paris; 19.00 : Discutons, discutez... 19.15 : Nouvelles sportives; 19.30 : Rythmes et fantaisies; 20.20 : Mosaïstes : voici votre émission; 20.35 : Un peu, beaucoup, passionnément; 21.00 : La chanson éternelle; 21.30 : La parole est à la nuit; 22.15 : Les plus belles voix françaises : Xavier de Praze.

INTER. — **Informations** : 8.15, 9.15, 10.15, 11.15, 12.15, 13.15, 14.15, 15.15, 16.15, 17.15, 19.15, 20.50, 23, 24, 1.57. — 7.00 : Danses et chansons nouvelles; 8.00 : Pour le cœur et l'esprit; 8.03 : Florilège de la musique de genre; 9.00 : Le quart d'heure du samedi; 9.18 : Petit concert du matin; 9.45 : Travaillez en musique; 10.18 : Les Grands Musiciens, par Jean Witold; 11.18 : Orch. de Toulouse (Haydn, Weber); 12.30 : Le jazz en liberté; 13.00 : Brève rencontre; 13.30 : Orch. de Marseille; 14.33 : L'évolution des formes lyriques; 15.18 : Musique au long de la vie; 15.46 : Claude Kahn, pianiste ;16.18 : Robert Quattrocchi, violoniste; 16.30 : Travaillez en musique; 18.10 : Musiques françaises; 18.40 : De qui est-ce ? 19.00 : Fleuve profond; 20.00 : Ne bougez plus et souriez; 20.05 : Caroline cherche un mari; 20.30 : Tribune de Paris; 21.00 : La bride sur le cou

MODULATION DE FREQUENCE. — 14.17 : Orch. radiosymphonique de Paris (Voir programme National); 15.40 : « Musique brillante »; 16.00 : « A l'affiche de Paris » : « Charles Trenet »; 16.30 : « Travaillez en musique »; 17.00 : Concert donné Salle Gaveau par l'Association des Concerts de Chambre de Paris; 18.30 : « Jazz-Promenade » (d.); 19.55 : Nouvelles de France et du monde; 20.00 : « Jazz et danses à la carte »: 20.30 : « Soirée dansante ».

TELEVISION. — 12.45 : « Télé-Paris »; 13.15 : Journal télévisé (3e diff.); 17.00 : « Airs de France »; 19.00 : « Prenez date... »; 19.30 : « Le cadre de la vie »; 20.00 : « Magazine du temps passé »; 20.15 : Bulletin de la Météorologie Nationale et Journal télévisé (1re diff.): 20.40 : « Le crime de lord Arthur Saville », d'après l'œuvre d'Oscar Wilde (Adaptation : Antoine Blondin et Paul Guimard); 22.10 : « Reflets de Paris »; 23.00 : Dernière heure et Journal télévisé (2e diff.)

dimanche 18 décembre

NATIONAL. — **Informations** : 8, 9.05, 13, 19.45, 23.45. — 7.30 : « Prélude symphonique » ; **8.20 : « Les Ouvertures célèbres » : Coriolan (Beethoven)** ; 8.30 : Service religieux protestant ; 9 : « Voix de l'Espérance » ; 9.20 : « Divers aspects de la pensée contemporaine » ; 10 : Grand-messe ; 11 : **« Plaisir de la musique »** ; 12 : Orchestre de Strasbourg ; **13.20 : « Quai des Brumes », de P. Mac Orlan, avec Christianne Lenier et Jean Servais;** 15.30: « Gillette de Narbonne », opéra-comique en 3 actes (musique d'Edmond Audran) ; **17.15 : Robert et Gaby Casadesus interprètent : Chabrier, Gabriel Fauré)** ; 17.40 : Deux sonates (Scarlatti) ; **18 : Transmission du concert donné par l'Orchestre de l'Association des Concerts Colonne (Beethoven, Richard Strauss, Anton Dvorak)** ; 20 : Concert de musique légère ; 20.30 : « Soirée de Paris » : « Lecture à une voix », « Le plus heureux des trois », d'Eugène Labiche, lu par Rochert Hirsch ; 21.45 : « Voici le monde » ; 22.50 : « Musique française contemporaine ».

PARISIEN. — **Informations** : 7, 12.30, 20, 22.30. — 7.30 « Enseignement par la radio » : « Enseignement technique » ; 8.20 : « Gazette de Paris » et « Sports de Paris » ; 8.30 : Chronique hebdomadaire de l'Education sanitaire ; 8.35 : Emission agricole ; 8.45 : « Le disque des auditeurs » ; 9.45 : « Mon bel accordéon » ; 10.25 : « La vie en rouge » ; 10.45 : « Anatomie et physiologie de la chanson » ; 11.10 : **« Echec au public »** ; 12.12 : Chronique hippique ; 12.15 : « Au jour et aux lumières » ; 12.50 : « Le Grenier de Montmartre » ; 13.20 : « Radio-Pastiche » ; 13.30 : « Les surprises de la rue » ; 14 : « Feuillets romantiques ; **14.15 : « Concert symphonique populaire du dimanche » : Weber** ; 15 : « Sports et musique » ; 18.10 : « Les gens du voyage » ; 18.25 : Chronique hippique et résultats des courses ; 18.30 : « Ici New York » ; 19 : « A travers les sports » ; 19.15 : « La petite gazette du théâtre français » ; **20.20 : « La joie de vivre », d'Arthur Rubinstein** ; 21.35 : « Avant-première » ; 22.45 : « Conversation au bord de la mer » ; 23 : « Le monde est un spectacle ».

INTER. — **Informations** : 8.15, 9.15, 10.15, 19.15, 23.25, 24, 1.57. — 8 : « Pour le cœur et l'esprit » ; 8.03 : « Le disque des auditeurs » ; 8.45 : « Music-hall du dimanche » ; 10 : « La Maîtrise chante » ; 10.18 : « La ronde des chansons » ; 12.30 : « Regards sur la musique américaine » ; 13 : « Caprices 55 » ; 13.45 : Transmission partielle de « La Nuit des Triomphes » ; **14.45 : « Tribune des critiques de disques »** ; 15.45 : « Au rendez-vous des jazzmen » ; 16.25 : « Votre thé dansant » ; 17 : « Cinéma pour les ondes » : « La grande bagarre de don Camillo », film de Carmine Gallone ; 17.50 : « Chronique de l'Association des Auteurs de films » ; 17.55 : « Modes et travers de ce temps » ; 18.15 : « Richesse de la production phonographique » ; 19 : « Variétés 55 » ; 20 : « Ne bougez plus et souriez » ; 20.05 : « La vie parisienne » ; **20.30 : Orchestre de la Radiodiffusion italienne de Turin, sous la direction de Léopold Stokowski (Ibert, Goulde, Enesco)** ; 22 : « Les grandes voix humaines » : Max Lorenz ; 22.30 : « Le beau Danube bleu ».

MODULATION DE FREQUENCE. — 17.30 : « Jazz symphonique» ; 18.00 : Transmission du concert donné par l'Orchestre de l'Association des Concerts Colonne ; 19.30 : « Parenthèses en musique » (d.) ; 19.50 : « Nouvelles de France et du Monde » ; 20.00 : « Chaque heure a ses plaisirs » ; 20.05 : « Musique brillante » (d.p.) ; 20.25 : « En bonne compagnie » ; 20.30 : Soirée lyrique : « Porgy and Bess », opéra de George GERSHWIN.

TELEVISION. — 10.00 : Emission protestante ; 10.30 : Messe transmise en direct de la Cathédrale de Strasbourg ; 11.30 : Emission catholique ; 12.00 : Journal télévisé (3e diff.) ; 12.20 : « En passant par Strasbourg... » ; 12.45 : « La Séquence du spectateur » ; 15.30 : Reportage d'actualité ; 17.30 : Charlie Chan dans « Le Dragon rouge » ; 19.00 : « Sept jours du Monde » ; 19.30 : « En passant par Strasbourg » : « L'Alsace entre vous et nous » ; 20.00 : Feuilleton : « Les Aventures de Kit Carson » (western, 22e épisode) ; 20.15 : Bulletin de la Météorologie Nationale et Journal télévisé ; 20.40 : « Le Tour du monde de Sadko », un film réalisé d'après un conte populaire russe, musique de Rimsky-Korsakow, prologue de Jean Cocteau ; 22.10 : « Musique pour vous » ; 22.40 : Journal télévisé (2e diff.) ;

HOTEL DROUOT
Expositions le 17 décembre
S. 1 - Tableaux modernes. La Fatellière, Marquet, Matisse, Pissaro, Soutine, Terechkovitch, Vuiiat etc. Sculptures de Bourdelle, M. Jacques Dubourg. Me Aiph. BELLIER

TNP
WEEK-END DE NOËL
Samedi 24 — Création au T.N.P. — LE TRIOMPHE DE L'AMOUR — MARIVAUX
De minuit à l'aube — NUIT DANSANTE — Souper de réveillon et Buffet facultatifs
Dimanche 25 16 h. 30 21 h. — Jazz et Cinéma — MACBETH
3 spectacles 2 apéritifs-concerts 1 nuit dansante — 1.200 fr. — Loc. Palais de Chaillot 11 à 18 h. et par tél. PAS. 16-31, 15 à 20 h.

MOGADOR
Pour la 1re fois à Paris
VENDREDI 23 DECEMBRE EN CREATION MONDIALE
MARCEL MERKES
PAULETTE MERVAL
EDDY RASIMI
LES AMOURS de DON JUAN
Opérette à grand spectacle
Musique de Juan MORATA
Livret de HENRI VARNA, MARC-CAB, RENE RICHARD
avec
FREDERIQUE
Les grands danseurs espagnols ROSITA RIVERA et LUIS NIETO
200 artistes - 10 attractions 2 corps de ballet
Location ouverte pour la 1re VENDREDI 23, les jours suivants et le réveillon du 31 décembre.
Il ne reste aucune place pour le réveillon de Noël

CHATELET
CE SOIR à 20 h. 30
TINO ROSSI
DANS LA CREATION DE
MÉDITERRANÉE
la nouvelle opérette à grand spectacle de
Raymond VINCY et FRANCIS LOPEZ
Mise en scène par Maurice LEHMANN
avec
FERNAND SARDOU
AGLAE
DOMINIQUE RIKA
DANIELLE LAMAR
DANIELLE DARMANCE
et PIERJAC
Il ne reste plus aucune place pour le Réveillon de Noël

JEAN-ÉMILE GUGENHEIM
LILY LASKINE
interpréteront le concerto pour flûte et harpe de
MOZART
SALLE GAVEAU
Aujourd'hui Samedi 17 décembre 1955, à 17 h. 30
au cours du concert de l'ensemble orchestral de Paris
sous la direction de
GÉRARD CARTIGNY

MADELEINE - GAUMONT-PALACE - LE PARIS - LE BERLITZ
Rd de la Madeleine — et ses attractions — Champs-Elysées — Opéra
MARTINE CAROL — JACK BUCHANAN
les carnets du major Thompson

Un film écrit et réalisé par PRESTON STURGES
d'après le livre de PIERRE DANINOS
avec ANDRE LUGUET et NOEL-NOEL

Théâtre

LE MAL COURT

● Pièce en 3 actes de Jacques Audiberti, mise en scène de Georges Vitaly, au théâtre La Bruyère.

La reprise après huit ans de cette pièce d'Audiberti a pris les allures d'un juste triomphe. M. Audiberti est un des très rares qui, au cours de ces dernières années, ait fait entendre sur la scène une langue nouvelle, drue et cocasse comme celle d'un Crommelynck, brillante et précieuse comme celle d'un Giraudoux, et cependant personnelle.

Et « Le Mal court » est peut-être sa meilleure pièce, celle où il a le mieux trouvé l'équilibre de son génie et de son talent.

L'histoire située dans un XVIIIe siècle de fantaisie de cette petite princesse du Nord qui vient pour se faire épouser par un prince charmant, mais ni-gaud, que l'on renvoie pour des raisons de haute politique, qui s'aperçoit que tout le monde la trompe, que tout est truqué, que le mal court, court comme le furet et qui décide enfin dans son désespoir de pactiser avec lui, cette histoire garde sa force et sa clarté même quand elle atteint au burlesque ou à l'horreur. L'invention verbale fuse à chaque instant, les mots font rire, et rire avec bonheur, dans la vérité et dans la poésie.

Un classique contemporain

Et c'est joué par Mme Suzanne Flon avec un talent vertigineux. Quelle variété dans un rôle qui exige des changements à vue du cœur et de l'expression, quelle fougue et quel art de la retenue, quelle autorité. Les meilleurs parmi les autres (Jacques Amyran, Jacques Dufilho, Hubert Deschamps, Roger Pelletier) suivent le train. La pièce est décorée et habillée par Mme Léonor Fini avec un goût, une cocasserie et dans son ordre un génie composite qui s'accorde très bien avec celui d'Audiberti ; elle est mise en scène avec autant de clarté que de mouvement par M. Georges Vitaly. Voilà une pièce qui devient un classique contemporain ; dépêchez-vous si vous voulez pouvoir dire : j'y étais, d'autant que vous passerez une excellente soirée.

Robert KANTERS.

EXPRESS

● DE LA CUISINE DES ANGES A LA PATISSERIE DES POETES. C'est André Philip, un des interprètes (depuis 1.500 représentations) de la « Cuisine des Anges », qui sera le bon patissier-poète Ragueneau dans le « Cyrano » que montera Raymond Rouleau au théâtre Sarah-Bernhardt.

● « LA ROUTE » QUI MENE AU SUCCES. Charles Trenet aurait l'intention de porter à la scène « La Route enchantée », titre de son premier film et d'une de ses meilleures chansons. Ce spectacle musical serait créé en même temps à Broadway et à Paris.

● VENANT DE GRECE A PARIS, EN PASSANT PAR HOLLYWOOD. Lily Berdé, la danseuse grecque adoptée par Hollywood, qui sera la vedette d'un supercinémascope en couleurs, fera en janvier une courte saison à Paris.

● DUVIVIER ET JEAN GABIN : DEUXIEME VERSION DES « MISERABLES ». Julien Duvivier et Jean Gabin, qui tournent actuellement (ensemble pour la septième fois) « Le Temps des Assassins », ont décidé hier que leur prochain film serait un « remake » des « Misérables ». Jean Gabin reprendra le rôle que tenait, il y a vingt-trois ans, Harry Baur, dans la version de Raymond Bernard.

Charlie Chaplin et Carl Dreyer réalisent un film tous les dix ans et ce sont des chefs-d'œuvre. Carl Dreyer vient de nous donner « Ordet » auquel le Jury international du Festival de Venise 1955 a décerné la suprême récompense (Lion d'Or de Saint-Marc) film qui sera bientôt présenté au public parisien.

Trois mille soldats italiens ont passé la Bérézina avec King Vidor

Cette scène de la retraite de Russie (le passage de la Bérézina) a été tournée dans la plaine du Pô par trois mille soldats italiens qui, sous l'uniforme des grognards de Napoléon, ont participé aux dernières prises de vue du film de King Vidor : « Guerre et Paix ».

Ce film, le plus grand technicolor historique tourné en Europe, a coûté près de 2 milliards. Audrey Hepburn, Henri Fonda, Mel Ferrer, Anita Ekberg et May Britt font partie de la distribution.

NOËL-NOËL : le cinéma est le plus détestable des métiers

Tout en préparant deux rôles (l'un dans « Les Truands », de Carlo Rim, l'autre dans « Le Cochon de Morin », d'après Guy de Maupassant), Noël-Noël a pu trouver des producteurs pour le film qu'il tournera lui-même l'année prochaine : « Vivent les Morts ! » Ce film sera le quatrième qu'il signe après « La Cage aux Rossignols », « Le Père Tranquille », « Les Casse-pieds ».

— C'est un film que je porte en moi et que j'ai écrit avec foi. Avec mes tripes et mon cœur, s'pas ? Je n'y ai mis que ce que je voulais dire : des idées sur la mort qui me hantent.

» Quand vous sortez de chez vous, selon que vous tournez à droite ou à gauche, vous transformez votre vie. Vous vous déterminez à chaque instant, s'pas ?

» Mon idée, c'est d'expliquer ce déterminisme d'une façon amusante. Pourquoi ne serait-ce pas une force mystérieuse venue de l'au-delà qui nous dirige et nous joue des blagues ?

Le « Père Tranquille » et « Don Camillo »

» Mon film est l'histoire d'un grand architecte qui veut quitter sa femme, mais qui en est empêché par l'esprit de son père. A chaque instant, il s'en prend aux gens qui croient à l'au-delà et les raille.

» Le mal qu'il faut se donner pour faire ce que l'on veut dans le cinéma, pour refuser de déclencher son imagination sur un chèque et un coup de téléphone est inimaginable. On m'a refusé cinq fois le scénario du « Père Tranquille », six fois celui des « Casse-pieds ». Mais on voulait, il y a quelque temps, me faire tourner la suite du « Père Tranquille », devenu maire de son village, et qui aurait eu des démêlés avec les communistes et le curé ! Les « diktat » commerciaux du cinéma en font un des métiers les plus détestables. Il faut qu'il soit bien chevillé à nous-mêmes pour que nous continuions à le faire.

» Ah ! les producteurs ! Ils voudraient vous faire faire de ces sauces excellentes comme on en mange dans les restaurants riches, de celles qui vous font mal au ventre quelques heures après ! Et il y a bien peu de monde pour nous défendre : le public est comme une fille, qui n'hésite pas à vous laisser un jour complètement tomber. C'est son droit, mais je voudrais que ce soit au moins pour des fautes que j'ai personnellement commises. »

Michel GALL.

"HEATHCLIFF LE CHAT" n'a pas voulu venir à Paris

Margaret Johnston et « Heathcliff ».

Déception hier à la présentation du nouveau film de William Rose « Ce que chat veut ». La vedette et aussi la mascotte du film, un gros matou noir répondant au nom romantique de « Heathcliff », s'était refusé à accompagner ses camarades de travail à Paris. Il est actuellement occupé, paraît-il, à des affaires de cœur à Londres. L'autre vedette de « Ce que chat veut », la gracieuse Margaret Johnston était également absente. Elle n'avait pu venir que la veille. Le jour même, elle était à Londres pour affaires sérieuses.

Yves Montand va chanter en Russie

Yves Montand ira chanter l'année prochaine à Moscou. Il partira sans doute en septembre et restera là-bas deux mois. Son arrivée est attendue par les Russes avec une immense impatience : sa réputation est encore plus grande que celle de Gérard Philipe. Quand les passagers du « Batory » débarquèrent, ils furent accueillis par la chanson du « Gamin de Paris ».

Seule ombre au tableau : ce voyage empêchera Montand de tourner « La traversée de Paris », qu'Aurenche et Bost adaptent actuellement d'après la nouvelle de Marcel Aymé. D'ici là, Montand doit tourner deux films : « L'Homme aux Loups », que réalisera Giuseppe de Santis, avec Silvana Mangano ; puis « Les Sorcières de Salem », que réalisera Raymond Rouleau, d'après une adaptation de Jean-Paul Sartre.

Casserole-Sérénade

Roger Pierre et Jean-Marc Thibault, qui vont donner à l'Olympia un récital de musique « bruyante », étaient sacrés hier chevaliers de la Casserole par Anne-Marie Carrière et Arlette Poirier, dans les salons du restaurant Lasserre.

Rencontre historique (et culinaire) entre une institution « sérieuse » qui compte 10.000 gastronomes (tout ce que Paris et le monde compte de noms et de « palais ») et les deux nouveaux chevaliers qui distribueront aux spectateurs 25.000 casseroles d'aluminium à l'occasion de leur sketch « Casserole-Sérénade ».

« C'est forcément du tout cuit », a dit Roger Pierre qui joua avec ses camarades, sous l'auréole inattendue de la casserole, une version inédite de la « Cuisine des Anges ».

● TOURNE DANS UN PROCEDE INNOVE EN 1930 (pellicule de 70 mm), le second film en Todd-AO system, « Le Tour du Monde en 80 jours » est en cours de réalisation aux U.S.A. Le premier film, « Oklahoma », avait été un grand succès.

la boîte à musique

DISQUAIRE A MONTPARNASSE DEPUIS 1928

TOUS MICROSILLONS ET ELECTROPHONES

accueil - choix - conseils - cabines d'essai

LIVRAISON SUR SIMPLE COUP DE TELEPHONE

OUVERT : 10 h. - 13 h. et 14 h. - 19 h. 30 — Lundi : 14 h. 30 - 19 h.

133, Boulevard Raspail, PARIS (VIe) — LIT.16-12

A Pau, le XV de France cherche ses titulaires pour le Tournoi des 5 Nations

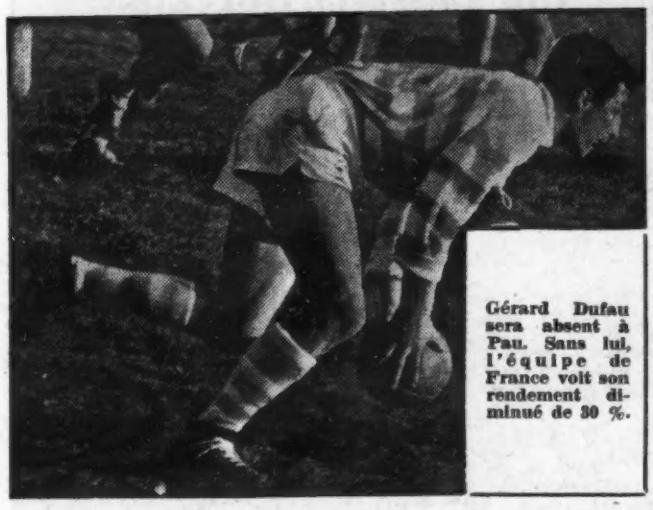

Gérard Dufau sera absent à Pau. Sans lui, l'équipe de France voit son rendement diminué de 30 %.

❶ Avants : Prat s'abstient et Mias refuse la sélection

❷ Lignes arrière : Il faut repenser toute l'attaque

LA saison internationale de rugby débutera le 14 janvier à Murrayfield avec le match Ecosse-France. Les Britanniques ont déjà commencé à « trier » leurs joueurs. Demain ce sera au tour des Français. A cet effet, une quarantaine de rugbymen ont été convoqués à Pau afin de montrer leur condition physique actuelle (ceci pour les chevronnés) ou pour essayer de séduire les sélectionneurs (pour les nouveaux).

Rarement match de sélection ne s'était avéré aussi nécessaire. Les valeurs sûres de la saison dernière, qui avaient permis à l'équipe de France de terminer en tête du tournoi internations (ex-aquo avec Galles), manqueront en raison de maladies ou de blessures. Il s'agit donc de trouver à Pau les successeurs des centres Maurice Prat et Martine, du demi d'ouverture Haget, soit le triangle d'attaque à renouveler entièrement. Ce n'est pas tout. Les ailiers Boniface et Lepatey ne sont pas certains, eux non plus, de pouvoir tenir leur poste, pas plus que les avants Domec et Jean Prat. Domec jouera à Pau, mais son genou inspire quelque inquiétude à son entourage. Jean Prat (comme Barthe), grippé, a dû déclarer forfait. Et voici que notre demi de mêlée numéro 1, Gérard Dufau, est à son tour hors de combat. Sa blessure, sans être grave, lui interdira (à son grand regret) de faire le déplacement. On peut espérer que le Racingman sera en état de tenir sa place en Ecosse. Sinon, le quinze de France perdrait un de ses meilleurs éléments, handicap qui pourrait se chiffrer à 30 %.

Enfin, le talonneur Labadie, titulaire depuis plusieurs saisons, n'a plus la cote. On lui cherche un remplaçant plus lourd, plus actif, plus complet.

Si le problème des avants est relativement facile à résoudre en raison de nombreux éléments de classe, beaucoup plus délicat sera celui des lignes arrière. Prenons les postes un par un.

A l'arrière, Vannier reste sans concurrent sérieux.

En trois quarts aile, Dupuy, de Tarbes, est le candidat numéro 1. Il est jeune et rapide. L'autre ailier sera choisi parmi Loreilles, Rogé, Lepatey, Rancoule et peut-être Boniface (qui n'est pas convoqué à Pau).

Au centre, Bouquet et Stener auront comme rival Pargade. Bouquet a déjà disputé France-Angleterre, en mars dernier.

A l'ouverture, poste-clé de l'équipe, on a pensé au Lourdais Lacaze, dont nous avons parlé hier. Le malheur pour Lacaze est qu'il n'aura pas Dufau pour le lancer. Qui remplacera Dufau, dimanche ? Sans doute Danos, le meilleur à l'heure actuelle. Le Montois Lacroix est encore tendre, mais Pauthe, de France B, aura des partisans.

Jean Prat absent

Le capitaine de l'équipe de France devra-t-il renoncer définitivement ? On le reverra sans doute avant peu. Mais avec Celaya, Baulon, Chevallier, Roucaries, Bienes, Domenech, Blanc, Vigier, Tignol, Leniaud, R. Bourdeu, on peut « bâtir » un pack de bonne valeur.

Manquent sur ces listes : Mias (a refusé la sélection), Pascalis, Siman, jugés indésirables.

A Valence, les espoirs tenteront de brûler les étapes en se signalant au cours du match France C Espoirs.

En dernière minute, les sélectionneurs ont convoqué le première ligne bayonnais Larreguy à Pau.

FRANCE A. — Vannier (R.C.F.) ; Rogé (Béziers), Bouquet (Vienne), Pargade (L.O.U.), Dupuy (Tarbes) ; (o) Lacaze (Lourdes), (m) Danos (Toulon) ; Domec (Lourdes), Celaya (Biarritz), Baulon (Bayonne) ; Roucariès (U.S.A.P.), Chevallier (Montferrand), Bienes (Cognac), Escommier (Montélimar), Domenech (Brive).

FRANCE B. — Albaladejo (Dax) ; Lepatey (Mazamet), Lasaosa (Dax), Stener (P.U.C.), Toreilles (U.S.A.P.) ; (o) Bernatats (Cahors), (m) Pauthe (Graulhet) ; R. Bourdeu (Mont-de-Marsan), Tignol (Mont-de-Marsan), Darracq (Dax) ; Hoche (P.U.C.), Saux (Pau) ; Blanc (Mont-de-Marsan), Vigier et Leniaud (Montferrand).

● *Jeu à XIII*

Bordeaux sera en péril à Marseille

France-Angleterre avait bousculé le championnat de XIII, dimanche dernier. Avant que la venue des Néo-Zélandais ne mutile une nouvelle fois la compétition nationale, celle-ci reprendra ses droits entiers demain.

Le match Marseille-Bordeaux en constituera le clou. Les Bordelais (6e, 28 pts) sont actuellement en pleine forme. Il paraît cependant douteux qu'ils parviennent, à Marseille, à dominer les Phocéens (2e, 31 pts) qui talonnent le leader : Avignon (1er, 32 pts).

Celui-ci aura la tâche plus facile : il reçoit les Lézignannais (8e, 25 pts), dont un succès ferait sensation. En revanche, Carcassonne (4e, 30 pts) sera mis rudement à contribution par Villeneuve (5e, 28 pts) que le handicap de jouer chez l'adversaire devrait perdre.

Les autres rencontres sont moins marquantes. Perpignan (9e, 24 pts) sera favori à Bayonne (14e, 11 pts) et Toulouse (10e, 22 pts) décevrait si, chez lui, il subissait la loi de Cavaillon (11e, 28 pts).

Enfin, à Paris, le Celtic (12e, 14 pts) rencontrera — moins bien placé que lui — Carpentras (13e, 13 pts). De telles occasions ne se laissent pas passer...

Bayonne-Perpignan, Carcassonne-Villeneuve, Marseille-Bordeaux, Toulouse-Cavaillon, Celtic-Carpentras, Avignon-Lézignan.

(Les clubs cités en premier reçoivent.)

LES COURSES

Cet après-midi à Vincennes (13 h. 30)

❶ PRIX DES LYS
(Monté - Femelles - 400.000 fr. - 1.000 m.)

101	Jasmine D.	L. Sauvé	1600
102	Jeanick B.	P. Giffard	1600
103	Jennifer	R. Fabre	1600
104	Josette M.	R. De Vreese	1600
105	Jugata	E. Carré	1600
106	Jenny Worth	M.M. Gougeon	1600
107	Jalouse Harris	L. Gras	1600
108	Jonquille II	M. Peribarg	1600
109	Javotte R.	J.-R. Gougeon	1600
111	Jamour	M. Demeulié	1600
112	Jezabel P.	J.-P. Dubois	1600
113	Jabadao II	R.C. Simonard	1600
114	Jeune Perrette	A. Chéron	1600
115	Jerrie	J.-P. Monclin	1600
116	Jevada	G. Riaud	1600
117	Joke Williams	R. Picard	1600
118	Jonquille de l'Ha.	J.-L. Rivault	1600
119	Jabline	J.M. Bourm.	1600

● Je choisis : **JENNY WORTH** et **JAMOUR**. Outsider : **Jevada**.

❷ PRIX DE CREUILLY
(Attelé - Femelles - 450.000 fr. - 2.250 m.)

201	Imposte	R. Baudron	2250
202	Idéale Cousine	M. Vercruysse	2250
204	Imerina	Ch. Dejean	2250
206	Ibra	M. Capovilla	2250
207	Idaplie	R. Gayet	2250
208	Iton II	P. Forcinal	2250
210	Isabelle IV	A. Pichon	2250
211	Ipana	H. Vandrom.	2250
212	Ida IV	R. Veslard	2250
214	Illusion H.	Ch. Hachin	2250
215	Ilda R.	A. Souroubille	2250
216	Idylle D. IV	R.C. Simonard	2250
217	Indiana D.	R. D'haëne	2250
218	Irène de la Roc.	A.-D. Ollivaud	2250
219	Ilote des Loaps	M. Peribarg	2275
220	Itus D.	P. Hanse	2275
221	Irénée des Born.	Cl. Berger	2275
222	Idéale d'Espoir II	J. Leroyer fils	2275
223	Incensiérée	J.-M. Leane	2275
225	Ivors II	R. De Wulf	2275
226	Illusion IV	R.-C. D'haëne	2275
227	Ines IV	J. Chyriacos	2275
228	Iarcisa	R. C.-Mailliard	2275

● Je choisis : **IBRA** et **IVORS II**. Outsider : **Idaplie**.

❸ PRIX JACQUES OLRY
(Monté - 1.500.000 fr. - 2.000 m.)
(COUPLES SANS ORDRE)

301	Hoca	J. Mary	2600
303	Hais	L. Sauvé	2600
305	Hip du Percy	R. James	2600
306	Haut Médoc LB.	B. Bruneau	2600
308	Haos	P. Giffard	2600
309	Hesione D.	M.M. Gougeon	2625
311	Hallali	M. Riaud	2625
313	Harold D. III	Al. Libeer	2625
313	Heleagnus	B. Simonard	2625
314	Hortansia VII	M. Peribarg	2650

● Je choisis : **HORTANSIA VII** et **HALLALI**. Outsider : **Hésione D.**

❹ PRIX DE CHATEAUBRIANT
(Attelé - Mâles - 500.000 fr. - 2.800 m.)
(COUPLES SANS ORDRE)

401	Hussard L.M.	G. Bottoni	2800
402	Hernani II	G. Laisis	2800
404	Hableur T.	M. Vercruysse	2800
405	Héliotrope II	J.-R. Gougeon	2800
406	Hors Ligne	R.-C. Auvray	2800
407	Hidalgo VIII	M. Riaud	2800
408	Honfleur IV	Y. Réaud	2800
409	Hamed Salah	P. Viel	2800
410	Harpon II	J. Ensch	2800
411	Hercule de Sassy	L. Daaneville	2800
412	Hussard d'Aleng.	D. Thibault	2800
413	Hippo Normand	H.-R. Durand	2800
414	Harold	L. Gras	2800
415	Héliotrope D.	R. Baudron	2825
416	Hérodote	R. C.-Mailiard	2825
417	Hikia II	J. Bégou	2825
418	Hélios II	R. De Wulf	2825
419	Hermit	G. Roussel	2825
420	Horizon I V.	B. Simonard	2825
421	Hop La	L.-A. Durlez	2825
422	Hist. de Rire VI	A. Lepage	2825
423	Hourvari	Cl. Berger	2825
424	Halbran W.	F. Mus	2825
425	Hailstorm	J. Coulogne	2825
426	Hercule III	J. Bertho	2825
427	Hambre D.	G. Dreux	2825

● Je choisis : **HIPPO NORMAND** et **HIDALGO VIII**. Outsider : **Hérodote**.

❺ PRIX DE LIMERMONT
(Monté - 500.000 fr. - 2.250 m.)

501	In Extremis II	H. Cogne	2250
502	Inter G.	H. Fréret	2250
503	Ida B.	G. Roussel	2250
504	Ixelles II	J. Ballière	2250
505	Ida B. II	L. Leneez	2250
506	Isaor	A. Coanefroy	2250
509	Iris Bleu G.	R. Poure	2250
511	Ida IX	J.-A. Reneaud	2250
512	Igencia	G. Riaud	2250
513	Inva	M. Pical	2250
514	Idole II	J.-P. Dubois	2250
515	Inspecteur II	Y. Réaud	2275
517	Indou	A. Rouer	2275
518	Impatience	P. Giffard	2275
520	Iberus	A. Marie	2275
521	Igli III	M. Vaudoit	2275
522	Indien J.	M. Peribarg	2275
523	Icare VI	Al. Libeer	2275
524	Isabelle M.	M.M. Gougeon	2275
525	Iliade IV	J.-M. Bourm.	2275
526	Idem	L. Della Rocca	2275

● Je choisis : **IMPATIENCE** et **IDEM**. Outsider : **Igencia**.

❻ PRIX DE GUISE
(Attelé - Femelles - 450.000 fr. - 2.700 m.)
(COUPLES SANS ORDRE)

601	Gatine	A. Deheegher	2700
602	Gitane Royale	B. Durand	2700
603	Gaine de Laine	R. De Wulfs	2700
604	Gauloise R.	L. Boulard	2700
605	Gamine du Lacé	A. Pichon	2700
606	Gitane VI	J.-L. Rivault	2700
607	Geric D.	R. Baudron	2725
608	Glaneuse V.	M. Vercruysse	2725
609	Gabrielle	R. Avelino	2725
611	Gazelle d'Espoir	A. Lepage	2725
612	Gazelle II	H. Levesque	2725
614	Grace P.	P. Arson	2725
615	Gambadeuse	Ph. Hanse	2725
616	Ginette F. II	M. Ransou	2725
617	Guerrière II	Al. Viel	2725
618	Gamine de Reja.	J. Coulogne	2725
620	Guittoune	R. D'haëne	2725
621	Gloire II	R. Fortin	2725
622	Garlone II	Ch. Leclercq	2725
624	Guinée B.	J. Kruithof	2725
625	Gyka	J. Bertho	2725

● Je choisis : **GYKA** et **GARLONE II**. Outsider : **Gambadeuse**.

❼ PRIX D'EVRECY
(Attelé - 400.000 fr. - 2.700 m.)
(COUPLES SANS ORDRE)

701	Fils de Laize	Ch. Lecomte	2700
702	France	G. Mottier	2700
703	Farandolle R.	A.-L. Dreux	2700
704	Frédégonde	R.-C. D'haëne	2700
707	Fougère III	M. Tiger	2700
708	Filou II	R. Baudron	2725
709	Fredie III	G. Cavey	2725
710	Feu Foiet IX	L. Sauvé	2725
711	Farbanta	G. Bottoni	2725
713	Filustar	R. Gayet	2725
714	Fringante Tourt.	Ch. Dejean	2725
715	Fonctionnaire	M. Vercruysse	2725
716	Faierne	Al. Viel	2725
719	Fabuleux	R. C.-Mailiard	2725
720	Freinière	Ch. Mills	2725
722	Fylgia	R. Ledoyen	2725
724	Fabius L.	L. Mellette	2750
725	Fée des Neiges	G. Roussel	2750
727	Fanfan I. Tulipe	Cl. Berger	2750
728	Flower Bird G.	D. Collet	2750
729	Faunus II	R. Vercruysse	2750
730	Fort d.France B	H.-R. Durand	2750

● Je choisis : **FRELATEE** et **FAVERNE**. Outsider : **Fabuleux**.

❽ PRIX DU MAINE
(Attelé - 500.000 fr. - 2.800 m.)

801	Ginette	R. Baudron	2800
803	Fredie III	G. Cavey	2800
806	Grand Sire	P. Durand	2800
807	Earas	G. Mottier	2800
808	Ferline M.	A.-F. Bigeon	2800
811	Guifleur	D. Fauvel	2800
813	Huguette des H.	M. Vercruysse	2800
815	Friedland	Ch. Mills	2800
817	Fringante Tourt.	Ch. Dejean	2800
818	Gagne de Peu	R. Ledoyen	2800
821	Epi d'Or	G. Roussel	2825
822	Général III	A.-L. Dreux	2825
823	Eadelar	L. Grenet	2825
826	Eternel Amour	R.-C. Auvray	2825
828	Gars Bourbonnais	R. Vercruysse	2825
829	Emanville d'Elle	F. Mus	2825
830	Fée Royale	J. Ensch	2825
831	Eric D.	R.C. Simonard	2825
832	Festival II	J. Kruithof	2825
833	Grenade F.	H.-R. Durand	2825
834	Gabor II	G. Dreux	2825
835	Eperlin	M. Corbin	2850
837	Enjoleur Chinois	G. Laisis	2850

● Je choisis : **FRIEDLAND** et **GARS BOURBONNAIS**. Outsider : **Grand Sire**.

Rapports probables

PRIX DES LYS

11/4	Jenny Wort.	6/1 Jonquille II
4/1	Jevada	8/1 Joke Willi.
9/2	Jamour	12/1 Jabadao II

PRIX DE CREUILLY

4/1	Ibra	8/1 Ivors II
9/2	Idaplie	9/1 Itus D
11/2	Inconsidérée	12/1 Inès IV

PRIX JACQUES OLRY

6/4	Hort. VII	15/2 Hésione D
4/1	Hallali	10/1 Harold D III
11/2	Ht Méd. LB	12/1 Héléagnus B

PRIX DE CHATEAUBRIANT

9/4	Hippo. Nor.	15/2 Hérodote
11/2	Hambre D	9/1 Ha. Salah
6/1	Hidal. VIII	12/1 Héliotrop. II

PRIX DE LIMERMONT

9/2	Idem	13/2 Inspect. II
19/4	Igencia	8/1 Isabelle M
5/1	Impatience	10/1 Idole II

PRIX DE GUISE

4/1	Gyka	7/1 Glaneuse V
9/2	Gambad.	8/1 Gabrielle
11/2	Garlone II	10/1 Gam. d. R.

PRIX D'EVRECY

3/1	Frelatée	15/2 Ec. Suroy
9/2	For. d. F. R	8/1 Fabius L
5/1	Faierne	11/1 Fring. Tour.

PRIX DU MAINE

15/4	Friedland	8/1 Hu. d. Hag.
4/1	Gars Bourb.	17/2 Fée Royale
6/1	Festival II	10/1 Fredie III

Demain à Vincennes (13 h. 30)

Vincennes a donné sa première réunion du meeting d'hiver le 15 novembre. Mais c'est demain son premier dimanche. Le programme, avec près de 6 millions de prix qui seront distribués, est de premier choix. Il comprend huit épreuves et les deux dernières courses se disputeront sur une petite piste avec la lumière électrique.

L'épreuve vedette est le Critérium des Trois Ans : 2.200.000 francs, attelé, 2.600 mètres ; les spécialistes du même âge sous la selle n'ont pas été oubliés. Ils ont à leur disposition le Prix Raoul Ballière (monté, 1.500.000 fr.).

Quant aux 2 ans, ils disputeront le Prix Désiré Cavey, attelé, 1.250.000 fr.

LE CRITERIUM DES 3 ANS
(Attelé - 2.200.000 fr. - 2.600 m.)

Restent engagés : Io, Idéal IV, Ica VI, Index, Idylle V, Iempsal, Iris des Essarts, Ivacourt, Ile d'Amour, Isard V.

PRIX DE BOURIGNY

● Je choisis : **GARLONE II** et **GIROFLEE G II**. Outsider : **Guetteur II**.

PRIX DESIRE CAVEY

● Je choisis : **JOKAI** et **JALNA IV**. Outsider : **Jacky III**.

PRIX DE LARRE

● Je choisis : **HAUT MEDOC LB** et **HERO**. Outsider : **Grande Vedette**.

PRIX RAOUL BALLIERE

● Je choisis : **IZIEU II** et **IDUMEE**. Outsider : **Infante II**.

PRIX PAUL BRION

● Je choisis : **HELI VOLO** et **GUTTENBERG A**. Outsider : **Gélinotte**.

CRITERIUM DES TROIS ANS

● Je choisis : **ILE D'AMOUR** et **INDEX**. Outsider : **Idéal IV**.

PRIX DE MARMANDE

● Je choisis : **GLAMOUR II** et **HALBRE D**. Outsider : **Good Boy**.

PRIX DU BOURBONNAIS

● Je choisis : **HAMBRE D** et **HOMING**. Outsider : **Hygie II**.

Hier à Enghien

PRIX DE ROCHEFORT

1.	Indigo	G.	3
		P.	4
2.	Fascinante	P.	6
3.	Beau Garçon	P.	8

PRIX DE BLOIS

1.	Vatelador	G.	8
		P.	5
2.	Incognito	P.	5
3.	Rien à Demi		

PRIX DE L'ANJOU

1.	Aimar	G.	10
		P.	4
2.	Lord Peter	P.	6
3.	Regency	P.	8

Rapports couplés : (18) gagnant 601 fr., placé 194 fr. ; (3) placé 180 fr. (16) placé 139 fr.

PRIX COUREUSE DE NUIT

1.	Quicksilver II	G.	11
		P.	4
2.	Un homme	P.	6
3.	Atome	P.	7

Rapports couplés : (31) gagnant 288 fr., placé 99 fr. ; (30) placé 100 fr. ; (3) placé 64 fr.

PRIX DE L'AUNIS

1.	Hippocampe	G.	7
		P.	4
2.	Hyridée	P.	6
3.	Peradeniya		

Non placés : Jabin, Basque, Hyène, Caprin.

PRIX ENFANT DE TROUPE

1.	Hop Granier	G.	6
		P.	7
2.	Hérédité	P.	8
3.	Héros de Tracy	P.	9

Rapports couplés : (34) gagnant 577 fr., placé 186 fr. ; (72) placé 175 fr. ; (75) placé 75 fr.

PRIX HOCHE

1.	Gavotte de la Richard	G.	10
		P.	5
2.	Fokoura H	P.	8
3.	Girofilée des Hornes	P.	9

Rapports couplés : (9) gagnant 909 fr., placé 333 fr. ; (69) placé 150 fr. ; (71) placé 50 fr.

Menu copieux pour les amateurs de football

Lyon-Reims Toulouse-Lens Nice - Saint-Etienne et la Coupe de France

COUPE de France pour les « petits » ; championnat pour les « grands », tel est le programme, en football, du week-end. Si la coupe intéresse plus de clubs, elle n'a pas (encore) réussi à supplanter son concurrent qui, avec le début des matches-retour, offrira certainement de fortes émotions.

En effet, les leaders seront soumis à rude épreuve (c'est une coutume). Reims (1er, 23 pts) et Lens (3e, 22 pts), en particulier, auront la tâche difficile à Lyon (8e, 19 pts) et Toulouse (11e, 15 pts) dont les dernières sorties ont été très convaincantes. Si Reims dont la victoire aux dépens de Voro§ Lobogo a fait sensation peut logiquement passer l'obstacle, on est assez inquiet pour Lens.

Nice (2e, 23 pts), l'autre leader, a l'avantage d'opérer chez lui. Mais les fougueux Stéphanois sont tout à fait capables, sinon de triompher, du moins de bousculer sévèrement leur adversaire. Quant à « l'équipe en forme », Marseille (4e, 21 pts), elle ira subir à Sedan (9e, 18 pts) un examen qui, dans les mêmes conditions, tourna à la confusion du Racing la semaine passée. On saura, dimanche, si l'on peut tabler sur l'O.M...

La Coupe (et ses surprises)

La Coupe s'est taillé une solide réputation d'épreuve à surprises. Le 6e tour, qui se déroulera demain, étant marqué par l'entrée en lice des professionnels de Division II, beaucoup d'amateurs se sentiront des dispositions de « briseurs d'idoles » qui ne rassurent guère le C.A.P., Sète, Montpellier ou Alès, apparemment menacés. Les clubs nord-africains (dont l'A.S. Saint-Eugène défendra la réputation à Paris contre le Stade Français) constitueront cet élément mystère qui est l'une des caractéristiques de la Coupe.

Championnat de 1re Division : Lyon-Reims (15 h.) ; Toulouse-Lens (15 h.) ; Sedan-Marseille (14 h. 30) ; Sochaux-Racing (14 h. 30) ; Strasbourg-Monaco (14 h. 30) ; Metz-Bordeaux (14 h. 30) ; Lille-Nancy (15 h.) ; Troyes-Nîmes (14 h. 30).

La coupe

ENTRE PROFESSIONNELS ET AMATEURS

Gallia Alger - Alès (pros) ; Grenoble (pros) - Chambéry (aujourd'hui) ; Wydad Casablanca - Besançon (pros) ; Revel - Montpellier (pros) ; Tarascon - Montpellier (pros) ; Roubaix (pros) - Billy-Montigny ; Bully - Valenciennes (pros) ; Rouen (pros) - Dieppe ; Le Havre (pros) - Oignies ; S.C. Bel Abbès - Nantes (pros) à Oran ; Rennes (pros) - St-Brieuc ; A.S. Brestoise-C.A. Paris (pros) ; Angers (pros)-Montreuil ; Stade Français (pros) - A.S. St-Eugène Alger (Parc des Princes) ; Saint-Raphaël - Toulon (pros) ; Pore de Boue - Cannes (pros) ; Ganges - Aix (pros) ; Béziers (pros) - Arles ; La Bastidienne - Sète (pros) ; Espérance de Tunis - Red Star (pros).

ENTRE AMATEURS

Wittelsheim - Delle ; Moulins - Cœugnon ; Vichy - A.S. Belfac ; Montargis - Arago Orléans ; C.S. Befles - Thiers ; Blois - Limoges ; Chartres - Bruay ; Rochechouart - Le Vésinet ; U.S. Tavaux - Annecy ; Petite Rosselle - Epinal ; Pompey - Bienod ; Giraumont - Pure-Messempre ; St-Gaudens - A.S. Gironde ; Auboye - Avion ; St-Amand-Vernon ; Cambrai - Queviliy.

St-Quentin - Armentières ; Caen - Arras ; Cherbourg - Stade de l'Est ; Chalet - St-Malo ; Le Mans - Quimper ; St-Nazaire - Vincennes ; Hautmont - Pienne ; St-Maur - Lievin ; Draguignan - La Seyne ; Avignon - Roche La Molière.

(Tous les clubs cités en premier joueront sur leur terrain.)

Le week-end parisien

AUJOURD'HUI

BASKET. — 20 h. 30 à Japy : Championnet-Mézières et Racing-Caraman.

BOXE. — 20 h. 45 au Stadium : Zilli-Mauguin ; Hilal-Zamarian ; Dubois-Damani.

LUTTE. — 20 h. 30 à Coubertin : France-U.R.S.S.

RUGBY XV. — 15 h. à Jean-Bouin : R.A.F.-D.A.T.

DEMAIN

BOXE. — 15 h. 15 au Central : Abdelli-Levêque ; Hemery-Chassenot ; Sarragas-Pellard ; Viola-Carnazza ; Loit-Gasperini.

FOOTBALL. — 15 h. au Parc des Princes : Coupe de France : Stade-Français - St-Eugène d'Alger.

RUGBY XIII. — 15 h. à la Piste municipale : Celtic-Carpentras.

RUGBY XV. — 15 h. à Charléty : P.U.C.-Pau.

VOLLEY-BALL. — 15 h. à Billancourt : Clamart-Montpellier et Billancourt-Cannes.

France-U.R.S.S. de lutte, à Coubertin

Ce soir, au stade de Coubertin (20 h. 30), un match de lutte opposera les athlètes soviétiques dont la réputation est mondiale, aux Français, qui ne pourront leur opposer qu'une résistance... courageuse. Bielle et Tatas seront les seuls à lutter avec ambition contre les Rossine, Strachkevitch ou autre Kouyos qui ne se connaissent guère de rivaux dans le monde et qui seraient surpris d'en trouver... à Coubertin.

Le Critérium de Paris à l'épée

Près de 70 tireurs participeront demain au gymnase Huyghens, à partir de 13 h. 30, au critérium à l'épée, dernière épreuve qualificative aux championnats de Paris.

Parmi les concurrents figurent Philippe Cattiau, Tanguy, Fruchter, Gillot (Enghien), Simon Pauchet (A.S. Préfecture de Police),

Italie B bat Egypte (1-0)

L'équipe de football d'Italie B a battu, au Caire, celle d'Egypte par 1 but à 0. Le score était acquis à la mi-temps. Rappelons que demain l'Italie rencontrera l'Allemagne à Rome et la Turquie recevra, à Istambul, le Portugal.

Le onze belge qui rencontrera la France

BRUXELLES. — L'équipe de Belgique de football qui rencontrera la France, le 25 décembre prochain, à Bruxelles, a été formée comme suit :

But : Alfons Dresen (Lierse S.K.) ; **arrières :** Marcel Dries (Berchem) ou Henri Dirick (U. R. St-Gilloise) et Alfons Van Brandt (Lierse S.K.) ; **demis :** Constant Huysmans (Beerschot), Louis Carre (R.C. Liégeois), Victor Mees (Antwerp) ; **avants :** André Piters (Standard), Joseph Givard (Standard), Jean Mathonet (Standard), Denis Houf (Standard), Jean Jadot (Standard).

C'est ce soir que le comité technique de la Fédération de tennis fera connaître son classement officiel pour la saison 1955.

Chez les hommes, Paul Rémy conservera la première place. Le jeune Darmont fera par contre une ascension spectaculaire

● **Cross**

Ammeur peut s'imposer au cross des Mureaux

DEMAIN, aux Mureaux, les dirigeants de l'athlétisme français pourront tirer d'utiles enseignements sur la valeur de quelques jeunes crossmen qui semblent, cette saison, bien décidés à gagner du galon, c'est-à-dire leur place en équipe de France. Nous pensons surtout à Ammeur, de l'U.S. Marquette. Le jeune Algérien a déjà montré sa classe en tenant tête au Yougoslave Mihalic, à Bruxelles, puis en finissant dans la foulé des Anglais Norris et Sando, à Lille. Il se pourrait qu'Ammeur soit la grande révélation française de cross cette année. Après les Mureaux, nous serons peut-être fixés.

La lutte sera chaude, car les Anglais du South London Harriers, le Racing, l'U.S. Marquette et l'A.S.V. Audenaerde sont très alléchés par les 200.000 francs du challenge par équipe. Ammeur peut remporter sa première grande victoire individuelle, mais Addèche (son cousin) et Robert Pirie restent des adversaires difficiles à décramponner.

500 engagés dans le Delaune

Près de 500 concurrents, dont plus de 100 venant de province, participeront dimanche au XIIIe Challenge Delaune de cross-country que la F.S.G.T. organisera à partir de 13 h. 30, au Parc des Sports de La Courneuve.

● **Cyclisme**

Gérard Saint ne courra plus avant février

CAEN. — L'espoir normand Gérard Saint ne courra plus sur piste avant le début du mois de février prochain.

En effet, Saint, qui fut handicapé dimanche dernier, lors de son match-poursuite contre le Suisse Graaf, retournera à Paris la semaine prochaine pour y être opéré des végétations, puis se reposera.

Journée décisive en basket

Le P.U.C. et Villeurbanne doivent assurer leur participation à la finale

ON répète volontiers qu'en basket, chaque tour est important. Celui qui se déroulera aujourd'hui et demain (le 12e sur les 14 que comporte le championnat) ne faillira pas à la règle et la double bataille pour la qualification à la poule finale ou la relégation sera intense, cette fois encore.

Pour la qualification, 4 clubs restent « possibles » (pour 2 places) en Poule A. Le Racing (3e - 25 pts) et Caraman (4e - 24 pts) sont de ceux-là. Les Parisiens, en hausse, ont là une belle chance d'éliminer un rival dangereux. St-Etienne (2e - 20 pts) sera menacé, en revanche, à Montferrand (7e - 17 pts), dont la chance d'éviter la relégation est commandée par un succès sur les Foréziens. Ces duels serrés font bien l'affaire de Villeurbanne (1er - 27 pts), dont la chute à Monaco (8e - 16 pts) serait surprenante. Quant à Bellegarde (7e - 17 pts), il conserverait un espoir de maintien s'il dominait Billancourt (5e - 22 pts), ce qui est probable.

En *poule B*, c'est évidemment le choc des leaders P.U.C. (1er - 27 pts)-Roanne (2e - 26 pts) qui domine. Les Parisiens, en gagnant, assureraient leur qualification. Ils sont favoris. Mulhouse (3e - 25 pts) souhaite la victoire du P.U.C. car il reçoit Auboué (4e - 24 pts) et devrait en profiter pour prendre une option sur la deuxième place. Marly (5e - 23 pts), qui peut être le troisième larron, enfoncera le dernier (11 pts), Cabourg, pour ménager sa chance, imité en cela par l'ex-leader Mézières (6e - 23 pts), qui ne doit pas laisser à Championnet (7e - 15 pts) beaucoup d'initiatives... offensives.

Poule A. — Montferrand-Saint-Etienne (17 h.) ; Racing-Caraman (16 h. 45) ; Bellegarde-Billancourt (17 h.) ; Monaco-Villeurbanne (16 h. 30).

Poule B. — Cabourg-Marly (15 h.) ; Roanne-P.U.C. (17 h.) ; Championnet-Mézières (15 h. 30) ; Mulhouse-Auboué (aujourd'hui à 21 h.). (Les clubs cités en premier jouent à domicile.)

● **Natation**

Nouveau record pour Boiteux

BRUXELLES. — Jean Boiteux a établi un nouveau record militaire international couvrant les 1.500 m. nage libre en 19' 25" 6.

L'ancien record appartenait au Hollandais Willemse avec 19' 46". (Reuter.)

● **Boxe**

Saddler - Elorde titre mondial en jeu

SAN FRANCISCO. — L'organisateur de boxe Bennie Ford annonce que le poids plume philippin Flash Elorde rencontrera le champion du monde Sandy Saddler pour le titre, le 18 janvier, à San Francisco.

SERVICES TRANSATLANTIQUES

PLUS FRÉQUENTS

TARIFS

MOINS ÉLEVÉS

Double avantage pour vous cet hiver si vous traversez l'Atlantique par les Stratocruisers deux-ponts de B.O.A.C. : Services plus nombreux et tarifs réduits en première comme en classe touriste. Par exemple, voici ce que vous économiserez si vous allez de Londres aux U.S.A., au Canada ou aux Antilles entre le 1er Novembre et le 31 Mars :

Si vous voyagez en famille, seul le chef de famille paie plein tarif. Un voyageur avec sa femme et 2 enfants entre 12 et 25 ans économisera 300.000 frs et plus sur l'Aller et retour première classe à travers l'Atlantique.

Réduction "hors-saison" de 14.000 frs sur le tarif retour classe touriste "Coronet", de 10.000 frs en première classe "Monarch". Cette réduction s'ajoute à la réduction "familiale".

Rejoignez les lignes transatlantiques B.O.A.C. à Londres. Billets directs depuis les principales villes de France par les correspondances aériennes.

Consultez votre agence de voyages ou la British European Airways, notre agent général (Balzac 59-00).

BRITISH OVERSEAS AIRWAYS CORPORATION

« MERCI DOCTEUR... »

NOUS avons annoncé, hier, que Laurent Dauthuille avait repris l'entraînement et que son manager, André Barrault, avait demandé à la Fédération de redonner une licence à l'ancien champion. Le docteur Favory, médecin officiel de la Fédération, s'y oppose. Il déclare que Dauthuille est physiquement en très bonne santé, mais qu'après les durs combats qu'il a livrés et le dramatique k. o. qu'il subit en fin de carrière, devant Mickey Laurent, il serait très dangereux de lui permettre de remonter sur un ring.

Merci, docteur, de cette décision humaine et parfaitement juste. Pauvre Dauthuille !... Il lui manqua 15 secondes, devant La Motta... pour devenir champion du monde ; il gagna une fortune, puis il se retira comme tant d'autres. Le voilà, âgé à peine de 30 ans, qui n'a pas d'autres ressources dans la vie que de se battre. Le drame de ces vieux champions — qui restent des hommes jeunes — est éternel.

Oui, merci, docteur... Mais que penser du manager qui a suivi toute la carrière de son élève et qui, aujourd'hui, au lieu de le raisonner amicalement, se fait son avocat pour lui permettre de ruiner à jamais sa santé sans peur cela reconquérir la fortune et la gloire enfuies ?

André BEAUJARD.

A Pau, le XV de France cherche ses titulaires pour le Tournoi des 5 Nations

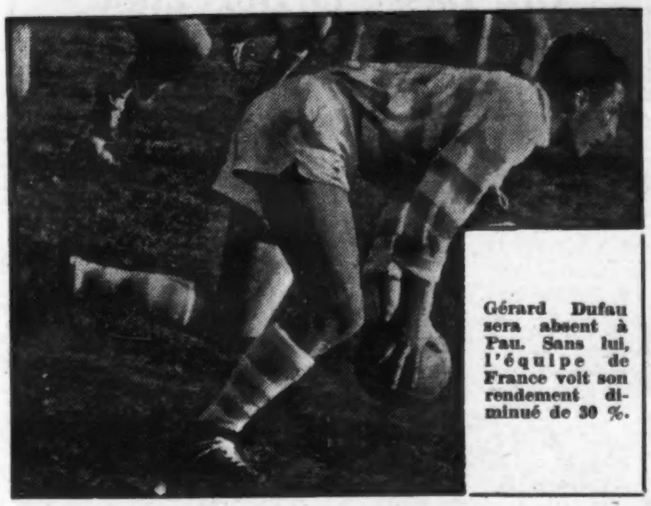

Gérard Dufau sera absent à Pau. Sans lui, l'équipe de France voit son rendement diminué de 30 %.

1 Avants : Prat s'abstient et Mias refuse la sélection

2 Lignes arrière : Il faut repenser toute l'attaque

LA saison internationale de rugby débutera le 14 janvier à Murrayfield avec le match Ecosse-France. Les Britanniques ont déjà commencé à « trier » leurs joueurs. Demain ce sera au tour des Français. A cet effet, une quarantaine de rugbymen ont été convoqués à Pau afin de montrer leur condition physique actuelle (ceci pour les chevronnés) ou pour essayer de séduire les sélectionneurs (pour les nouveaux).

Rarement match de sélection ne s'était avéré aussi nécessaire. Les valeurs sûres de la saison dernière, qui avaient permis à l'équipe de France de terminer en tête du tournoi internations (ex-æquo avec Galles), manqueront en raison de maladies ou de blessures. Il s'agit donc de trouver à Pau les successeurs des centres Maurice Prat et Martine, du demi d'ouverture Haget, soit le triangle d'attaque à renouveler entièrement. Ce n'est pas tout. Les ailiers Boniface et Lepatey ne sont pas certains, eux non plus, de pouvoir tenir leur poste, pas plus que les avants Domec et Jean Prat. Domec jouera à Pau, mais son genou inspire quelque inquiétude à son entourage. Jean Prat (comme Barthe), grippé, a dû déclarer forfait. Et voici que notre demi de mêlée numéro 1, Gérard Dufau, est à son tour hors de combat. Sa blessure, sans être grave, lui interdira (à son grand regret) de faire le déplacement. On peut espérer que le Racing-man sera en état de tenir sa place en Ecosse. Sinon, le quinze de France perdrait un de ses meilleurs éléments, handicap qui pourrait se chiffrer à 30 %.

Enfin, le talonneur Labadie, titulaire depuis plusieurs saisons, n'a plus la cote. On lui cherche un remplaçant plus lourd, plus actif, plus complet.

Si le problème des avants est relativement facile à résoudre en raison de nombreux éléments de classe, beaucoup plus délicat sera celui des lignes arrière. Prenons les postes un par un.

A l'arrière, Vannier reste sans concurrent sérieux.

En trois quarts aile, Dupuy, de Tarbes, est le candidat numéro 1. Il est jeune et rapide. L'autre ailier sera choisi parmi Loreilles, Rogé, Lepatey, Rancoule et peut-être Boniface (qui n'est pas convoqué à Pau).

Au centre, Bouquet et Stener auront comme rival Pargade. Bouquet a déjà disputé France-Angleterre, en mars dernier.

A l'ouverture, poste-clé de l'équipe, on a pensé au Lourdais Lacaze, dont nous avons parlé hier. Le malheur pour Lacaze est qu'il n'aura pas Dufau pour le lancer. Qui remplcera Dufau, dimanche ? Sans doute Danos, le meilleur à l'heure actuelle. Le Montois Lacroix est encore tendre, mais Pauthe, de France B, aura des partisans.

Jean Prat absent

Le capitaine de l'équipe de France devra-t-il renoncer définitivement ? On le reverra sans doute avant peu. Mais avec Celaya, Baulon, Chevallier, Roucaries, Bienes, Domenech, Bianc, Vigier, Tignol, Leniaud, R. Bourdeu, on peut « bâtir » un pack de bonne valeur.

Manquent sur ces listes : Mias (a refusé la sélection), Pascalin, Siman, jugés indésirables.

A Valence, les espoirs tenteront de brûler les étapes en se signalant au cours du match France C-Espoirs.

En dernière minute, les sélectionneurs ont convoqué le premiére ligne bayonnais Larreguy à Pau.

FRANCE A. — Vannier (R.C.F.) ; Rogé (Béziers), Bouquet (Vienne), Pargade (L.O.U.), Dupuy (Tarbes) ; (o) Lacaze (Lourdes), (m) Danos (Toulon) ; Domec (Lourdes), Celaya (Biarritz), Baulon (Bayonne) ; Roucariès (U.S.A.P.), Chevallier (Montferrand), Bienes (Cognac), Escommier (Montélimar), Domenech (Brive).

FRANCE B. — Albaladejo (Dax) ; Lepatey (Mazamet), Lasaosa (Dax), Stener (P. U.C.), Toreilles (U.S.A.P.) ; (o) Bernatats (Cahors), (m) Pauthe (Graulhet) ; R. Bourdeu (Mont-de-Marsan), Tignol (Mont-de-Marsan), Darracq (Dax) ; Hoche (P.U.C.), Saux (Pau) ; Blanc (Mont-de-Marsan), Vigier et Leniaud (Montferrand).

● *Jeu à XIII*

Bordeaux sera en péril à Marseille

France-Angleterre avait bousculé le championnat de XIII, dimanche dernier. Avant que la venue des Néo-Zélandais ne mutile une nouvelle fois la compétition nationale, celle-ci reprendra ses droits entiers demain.

Le match Marseille-Bordeaux en constituera le clou. Les Bordelais (6ᵉ, 28 pts) sont actuellement en pleine forme. Il paraît cependant douteux qu'ils parviennent, à Marseille, à dominer les Phocéens (2ᵉ, 31 pts) qui talonnent le leader : Avignon (1ᵉʳ, 32 pts).

Celui-ci aura la tâche plus facile : il reçoit les Lézignannais (8ᵉ, 25 pts), dont un succès ferait sensation. En revanche, Carcassonne (4ᵉ, 30 pts) sera mis rudement à contribution par Villeneuve (5ᵉ, 28 pts) que le handicap de jouer chez l'adversaire devrait perdre.

Les autres rencontres sont moins marquantes. Perpignan (9ᵉ, 24 pts) sera favori à Bayonne (14ᵉ, 11 pts) et Toulouse (10ᵉ, 22 pts) décevrait si, chez lui, il subissait la loi de Cavaillon (11ᵉ, 28 pts).

Enfin, à Paris, le Celtic (12ᵉ, 14 pts) rencontrera — moins bien placé que lui — Carpentras (13ᵉ, 13 pts). De telles occasions ne se laissent pas passer...

Bayonne-Perpignan, Carcassonne-Villeneuve, Marseille-Bordeaux, Toulouse-Cavaillon, Celtic-Carpentras, Avignon-Lézignan.

(Les clubs cités en premier reçoivent.)

LES COURSES

Cet après-midi à Vincennes (13 h. 30)

1 PRIX DES LYS
(Monté - Femelles - 400.000 fr. - 1.600 m.)

101	Jasmine D.	L. Sauvé	1600
102	Jeanick B.	P. Giffard	1600
103	Jennifer	R. Fabre	1600
104	Josette M.	R. De Vreese	1600
105	Jugata	E. Carré	1600
106	Jenny Worth	M.M. Gougeon	1600
107	Jalouse Harris	L. Gras	1600
108	Jonquille II	M. Perlbarg	1600
109	Javotte R.	J.-R. Gougeon	1600
111	Jamour	M. Demeullé	1600
112	Jezabel P.	J.-P. Dubois	1600
113	Jabadao II	R.C. Simonard	1600
114	Jeune Perrette	A. Chéron	1600
115	Jerrie	J.-P. Monclin	1600
116	Jevada	G. Riaud	1600
117	Joke Williams	R. Picard	1600
118	Jonquille de l'Ha.	J.-L. Rivault	1600
119	Jabline	J.M. Bourm.	1600

● Je choisis : **JENNY WORTH** et **JAMOUR**. Outsider : **Jevada**.

2 PRIX DE CREUILLY
(Attelé - Femelles - 450.000 fr. - 2.250 m.)

201	Imposte	R. Baudron	2250
202	Idéale Cousine	M. Vercruysse	2250
204	Imerina	Ch. Dejean	2250
206	Ibra	M. Capovilla	2250
207	Idapile	R. Gayet	2250
208	Iton II	P. Forcinal	2250
210	Isabelle IV	A. Pichon	2250
211	Ipana	R. Vandrom.	2250
212	Ida IV	R. Veslard	2250
214	Illusion H.	Ch. Hachin	2250
215	Ilda R.	A. Souroubille	2250
216	Idylle D. IV	R.C. Simonard	2250
217	Indiana D.	R. D'haêne	2250
218	Irène de la Bac.	A.-D. Ollivaud	2250
219	Ilote des Loups	M. Perlbarg	2275
220	Itus D.	P. Hanse	2275
221	Irénée des Born.	Cl. Berger	2275
222	Idéale d'Espoir II	J. Leroyer fils	2275
223	Inconsidérée	J.-M. Leane	2275
225	Ivors II	R. De Wulf	2275
226	Illusion IV	R.-C. D'haêne	2275
227	Ines IV	J. Chyriacos	2275
228	Iarcisa	R. C.-Maillard	2275

● Je choisis : **IBRA** et **IVORS II**. Outsider : **Idapile**.

3 PRIX JACQUES OLRY
(Monté - 1.500.000 fr. - 2.600 m.)
(COUPLES SANS ORDRE)

301	Hoca	J. Mary	2600
303	Hais	L. Sauvé	2600
305	Hip du Percy	R. James	2600
306	Haut Médoc LB.	B. Bruneau	2600
308	Haon	P. Giffard	2600
309	Hesione D.	M.M. Gougeon	2625
311	Hallali	M. Riaud	2625
312	Harold D. III	Al. Libeer	2625
313	Heleagnus	B. Simonard	2625
314	Hortansia VII	M. Perlbarg	2650

● Je choisis : **HORTANSIA VII** et **HALLALI**. Outsider : **Hésione D.**

4 PRIX DE CHATEAUBRIANT
(Attelé - Mâles - 500.000 fr. - 2.800 m.)
(COUPLES SANS ORDRE)

401	Hussard L.M.	G. Bottoni	2800
402	Hernani II	G. Laisis	2800
404	Hableur T.	M. Vercruysse	2800
405	Héliotrope II	J.-R. Gougeon	2800
406	Hors Ligne	R.-C. Auvray	2800
407	Hidalgo VIII	M. Riaud	2800
408	Honfleur IV	Y. Réaud	2800
409	Hamed Salah	P. Viel	2800
410	Harpon II	J. Ensch	2800
411	Hercule de Sassy	L. Danneville	2800
412	Hussard d'Alenç.	D. Thibault	2800
413	Hippo Normand	H.-R. Durand	2800
414	Harold	L. Gras	2800
415	Héliotrope D.	R. Baudron	2825
416	Hérodote	R. C.-Maillard	2825
417	Hikia II	J. Bégou	2825
418	Hélios II	R. De Wulf	2825
419	Hermit	G. Roussel	2825
420	Horizon I V.	B. Simonard	2825
421	Hop La	L.-A. Duriez	2825
422	Hist. de Rire VI	A. Lepage	2825
423	Hourvari	Cl. Berger	2825
424	Halbran W.	F. Mus	2825
425	Hailstorm	J. Coulogne	2825
426	Hercule III	J. Bertho	2825
427	Hambre D.	G. Dreux	2825

● Je choisis : **HIPPO NORMAND** et **HIDALGO VIII**. Outsider : **Hérodote**.

5 PRIX DE LIMERMONT
(Monté - 500.000 fr. - 2.250 m.)

501	In Extremis II	H. Cogne	2250
502	Inter G.	H. Fréret	2250
503	Ida B.	G. Rousset	2250
504	Ixelles II	J. Ballière	2250
505	Ida B. II	L. Leneez	2250
508	Issor	A. Cosnefroy	2250
509	Iris Bleu G.	R. Poure	2250
511	Ida IX	J.-A. Reneaud	2250
512	Igencia	G. Riaud	2250
513	Inva	M. Pical	2250
514	Idole II	J.-P. Dubois	2250
515	Inspecteur II	Y. Réaud	2275
517	Indou	A. Rouer	2275
518	Impatience	P. Giffard	2275
520	Iberus	A. Marie	2275
521	Igli III	M. Vaudolt	2275
522	Indien J.	M. Perlbarg	2275
523	Icare VI	Al. Libeer	2275
524	Isabelle M.	M.M. Gougeon	2275
525	Iliade IV	J.-M. Bourm.	2275
526	Idem	L. Della Rocca	2275

● Je choisis : **IMPATIENCE** et **IDEM**. Outsider : **Igencia**.

6 PRIX DE GUISE
(Attelé - Femelles - 450.000 fr. - 2.700 m.)
(COUPLES SANS ORDRE)

601	Gatine	A. Deheegher	2700
602	Gitane Royale	B. Durand	2700
603	Gaine de Laine	R. De Wulfe	2700
604	Gauloise R.	L. Boulard	2700
605	Gamine du Luet	A. Pichon	2700
606	Gitane VI	J.-L. Rivault	2700
607	Geric D.	R. Baudron	2725
608	Glaneuse V.	M. Vercruysse	2725
609	Gabrielle	R. Aveline	2725
611	Gazelle d'Espoir	A. Lepage	2725
612	Gazelle II	H. Levesque	2725
614	Grace P.	P. Arson	2725
615	Gambadeuse	Ph. Hanse	2725
616	Ginette F. II	M. Ransau	2725
617	Guerrière II	Al. Viel	2725
618	Gamine de Reja.	J. Coulogne	2725
620	Guittoune	R. D'haêne	2725
621	Gloire II	R. Fortin	2725
622	Garlone II	Ch. Leclercq	2725
624	Guinée B.	J. Kruithof	2725
625	Gyka	J. Bertho	2725

● Je choisis : **GYKA** et **GARLONE II**. Outsider : **Gambadeuse**.

7 PRIX D'EVRECY
(Attelé - 400.000 fr. - 2.700 m.)
(COUPLES SANS ORDRE)

701	Fils de Laize	Ch. Lecomte	2700
702	France	G. Mottier	2700
703	Farandolie R.	A.-L. Dreux	2700
704	Frédégonde	R.-C. D'haêne	2700
707	Fougère III	M. Tiger	2700
708	Filou II	R. Baudron	2725
709	Fredie III	G. Cavey	2725
710	Feu Folet IX	L. Sauvé	2725
711	Farbania	G. Bottoni	2725
713	Filoutar	R. Gayet	2725
714	Fringante Tourt.	Ch. Dejean	2725
715	Fonctionnaire	M. Vercruysse	2725
716	Falerne	Al. Viel	2725
719	Fabuleux	R. C.-Maillard	2725
720	Frelatée	Ch. Mills	2725
722	Fylgia	R. Ledoyen	2725
724	Fabius L.	L. Mellette	2750
725	Fée des Neiges	G. Roussel	2750
727	Fanfan l. Tulipe	Cl. Berger	2750
728	Flower Bird G.	D. Collet	2750
729	Faunus II	R. Vercruysse	2750
730	Fort d.France B	H.-R. Durand	2750

● Je choisis : **FRELATEE** et **FALERNE**. Outsider : **Fabuleux**.

8 PRIX DU MAINE
(Attelé - 500.000 fr. - 2.800 m.)

801	Ginette	R. Baudron	2800
803	Fredie III	G. Cavey	2800
806	Grand Sire	P. Durand	2800
807	Encas	G. Mottier	2800
809	Ferline M.	A.-F. Bigeon	2800
811	Guifleur	D. Fauvel	2800
813	Huguette des H.	M. Vercruysse	2800
815	Friedland	Ch. Mills	2800
817	Fringante Tourt.	Ch. Dejean	2800
818	Gagne de Peu	R. Ledoyen	2800
821	Epi d'Or	G. Roussel	2825
822	Général III	A.-L. Dreux	2825
823	Edelor	L. Greuet	2825
826	Eternel Amour	R.-C. Auvray	2825
828	Gars Bourbonna.	R. Vercruysse	2825
829	Emanville d'Elle	F. Mus	2825
830	Fée Royale	J. Ensch	2825
831	Eric D.	R.C. Simonard	2825
832	Festival II	J. Kruithof	2825
833	Grenade F.	H.-R. Durand	2825
834	Gabor II	G. Dreux	2825
835	Eperlin	M. Corbin	2850
837	Enjoleur Chinois	G. Laisis	2850

● Je choisis : **FRIEDLAND** et **GARS BOURBONNAIS**. Outsider : **Grand Sire**.

Rapports probables

PRIX DES LYS

11/4 Jenny Wort.	6/1 Jonquille II
4/1 Jevada	8/1 Joke Willi.
9/2 Jamour	12/1 Jabadao II

PRIX DE CREUILLY

4/1 Ibra	8/1 Ivors II
9/2 Idapile	9/1 Itus D
11/2 Inconsidérée	12/1 Inès IV

PRIX JACQUES OLRY

6/4 Hort. VII	15/2 Hésione D
4/1 Hallali	10/1 Harold D III
11/2 Ht Méd. LB	12/1 Héléagnus B

PRIX DE CHATEAUBRIANT

9/4 Hippo. Nor.	15/2 Hérodote
11/2 Hambre D	9/1 Ha. Salah
6/1 Hidal. VIII	12/1 Héliotrop. II

PRIX DE LIMERMONT

9/2 Idem	13/2 Inspect. II
19/4 Igencia	8/1 Isabelle M
5/1 Impatience	10/1 Idole II

PRIX DE GUISE

4/1 Gyka	7/1 Glaneuse V
9/2 Gambad.	8/1 Gabrielle
11/2 Garlone II	10/1 Gam. d. R.

PRIX D'EVRECY

3/1 Frelatée	15/2 Ec. Suroy
9/2 For. d. F. R	8/1 Fabius L
5/1 Falerne	11/1 Fring. Tour.

PRIX DU MAINE

15/4 Friedland	8/1 Hu. d. Hag.
4/1 Gars Bourb.	17/2 Fée Royale
4/1 Festival II	10/1 Fredie III

Demain à Vincennes (13 h. 30)

Vincennes a donné sa première réunion du meeting d'hiver le 15 novembre. Mais c'est demain son premier dimanche. Le programme, avec près de 8 millions de prix qui seront distribués, est de premier choix. Il comprend huit épreuves et les deux dernières courses se disputeront sur une petite piste avec la lumière électrique.

L'épreuve vedette est le Critérium des Trois Ans : 2.200.000 francs, attelé, 2.600 mètres; les spécialistes du même âge sous la selle n'ont pas été oubliés. Ils ont à leur disposition le Prix Raoul Ballière (monté, 1.500.000 fr.).

Quant aux 2 ans, ils disputeront le Prix Désiré Cavey, attelé, 1.250.000 fr.

LE CRITERIUM DES 3 ANS
(Attelé - 2.200.000 fr. - 2.600 m.)

Restent engagés : Io, Idéal IV, Ina VI, Index, Idylle V, Iempsal, Iris des Essarts, Ivacourt, Ile d'Amour, Isard V.

PRIX DE BOURIGNY

● Je choisis : **GARLONE II** et **GIROFLEE G II**. Outsider : **Guetteur II**.

PRIX DESIRE CAVEY

● Je choisis : **JOKAI** et **JALNA IV**. Outsider : **Jacky III**.

PRIX DE LARRE

● Je choisis : **HAUT MEDOC LB** et **HERO**. Outsider : **Grande Vedette**.

PRIX RAOUL BALLIERE

● Je choisis : **IZIEU II** et **IDUMEL**. Outsider : **Infante II**.

PRIX PAUL BRION

● Je choisis : **HELI VOLO** et **GUTENBERG A**. Outsider : **Gélinotte**.

CRITERIUM DES TROIS ANS

● Je choisis : **ILE D'AMOUR** et **INDEX**. Outsider : **Idéal IV**.

PRIX DE MARMANDE

● Je choisis : **GLAMOUR II** et **HAMBRE D**. Outsider : **Good Boy**.

PRIX DU BOURBONNAIS

● Je choisis : **HAMBRE D** et **HOSINA**. Outsider : **Hygie II**.

Hier à Enghien

PRIX DE ROCHEFORT

1. Indigo .... G. P.
2. Fascinante .... P.
3. Beau Garçon .... P.

PRIX DE BLOIS

1. Vatelador .... G. P.
2. Incognito .... P.
3. Rien à Demi

PRIX DE L'ANJOU

1. Aimer .... G. P.
2. Lord Peter .... P.
3. Regency .... P.

Rapports couplés : (18) gagnant 601 fr., placé 194 fr.; (2) placé 193 fr.; (16) placé 130 fr.

PRIX COUREUSE DE NUIT

1. Quicksilver II .... G. P.
2. Un homme .... P.
3. Atome .... P.

Rapports couplés : (31) gagnant 288 fr., placé 99 fr.; (30) placé 101 fr.; (3) placé 64 fr.

PRIX DE L'AUNIS

1. Hippocampe .... G. P.
2. Hyridée .... P.
3. Peradeniya

Non placés : Jabin, Basque, Hyspérie, Caprin.

PRIX ENFANT DE TROUPE

1. Hop Granier .... G. P.
2. Hérédité .... P.
3. Héros de Tracy .... P.

Rapports couplés : (34) gagnant 577 fr., placé 186 fr.; (72) placé 175 fr.; (75) placé 75 fr.

PRIX HOCHE

1. Gavotte de la Richard .... G. P.
2. Fekoura H .... P.
3. Giroflée des Bornes .... P.

Rapports couplés : (9) gagnant 909 fr., placé 333 fr.; (60) placé 158 fr.; (71) placé 50 fr.

Menu copieux pour les amateurs de football

Lyon-Reims Toulouse-Lens Nice - Saint - Etienne et la Coupe de France

COUPE de France pour les « petits » ; championnat pour les « grands », tel est le programme, en football, du week-end. Si la coupe intéresse plus de clubs, elle n'a pas (encore) réussi à supplanter son concurrent qui, avec le début des matches-retour, offrira certainement de fortes émotions.

La coupe

ENTRE PROFESSIONNELS ET AMATEURS

Gallia Alger - Alès (pros) ; Grenoble (pros) - Chambéry (aujourd'hui) ; Wydad Casablanca - Besançon (pros) ; Revel - Montpellier (pros) ; Tarascon - Montpellier (pros) ; Roubaix (pros) - Billy-Montigny ; Bully - Valenciennes (pros) ; Rouen (pros) - Dieppe ; Le Havre (pros) - Oignies ; S.C. Bel Abbès - Nantes (pros) à Oran ; Rennes (pros) - St-Brieuc ; A.S. Brestoise-C.A. Paris (pros) ; Angers (pros)-Montreuil ; Stade Français (pros) - A.S. St-Eugène Alger (Parc des Princes) ; Saint-Raphaël - Toulon (pros) ; Pore de Boue - Cannes (pros) ; Gangos - Aix (pros) ; Béziers (pros) - Arles ; La Bastidienne - Sète (pros) ; Espérance de Tunis - Red Star (pros).

ENTRE AMATEURS

Wittelsheim - Delle ; Moulins - Gueugnon ; Vichy - A.S. Bellac ; Montargis - Arago Orléans ; C.S. Beffes - Thiers ; Blois - Limoges ; Chartres - Bruay ; Rochechouart - Le Vésinet ; U.S. Tavaux - Annecy ; Petite Rosselle - Epinal ; Pompey - Bienod ; Giraumont - Pure-Messempre ; St-Gaudens - A.S. Gironde ; Auinoye - Avion ; St-Amand-Vernon ; Cambrai - Quevilly.

St-Quentin - Armentières ; Caen - Arras ; Cherbourg - Stade de l'Est ; Chatet - St-Malo ; Le Mans - Quimper ; St-Nazaire - Vincennes ; Hautmont - Pienaes ; St-Maur - Liévin ; Draguignan - La Seyne ; Avignon - Roche La Molière.

(Tous les clubs cités en premier joueront sur leur terrain.)

En effet, les leaders seront soumis à rude épreuve (c'est une coutume). Reims (1er, 23 pts) et Lens (3e, 22 pts), en particulier, auront la tâche difficile à Lyon (8e, 19 pts) et Toulouse (11e, 15 pts) dont les dernières sorties ont été très convaincantes. Si Reims dont la victoire aux dépens de Voros Lobogo a fait sensation peut logiquement passer l'obstacle, on est assez inquiet pour Lens.

Nice (2e, 23 pts), l'autre leader, a l'avantage d'opérer chez lui. Mais les fougueux Stéphanois sont tout à fait capables, sinon de triompher, du moins de bousculer sévèrement leur adversaire. Quant à « l'équipe en forme », Marseille (4e, 21 pts), elle ira subir à Sedan (9e, 18 pts) un examen qui, dans les mêmes conditions, tourna à la confusion du Racing la semaine passée. On saura, dimanche, si l'on peut tabler sur l'O.M...

La Coupe (et ses surprises)

La Coupe s'est taillé une solide réputation d'épreuve à surprises. Le 6e tour, qui se déroulera demain, étant marqué par l'entrée en lice des professionnels de Division II, beaucoup d'amateurs se sentiront des dispositions de « briseurs d'idoles » qui ne rassurent guère le C.A.P., Sète, Montpellier ou Alès, apparemment menacés. Les clubs nord-africains (dont l'A.S. Saint-Eugène défendra la réputation à Paris contre le Stade Français) constitueront cet élément mystère qui est l'une des caractéristiques de la Coupe.

Championnat de 1re Division : Lyon-Reims (15 h.) ; Toulouse-Lens (15 h.) ; Sedan-Marseille (14 h. 30) ; Sochaux-Racing (14 h. 30) ; Strasbourg-Monaco (14 h. 30) ; Metz - Bordeaux (14 h. 30) ; Lille-Nancy (15 h.) ; Troyes-Nîmes (14 h. 30).

Le week-end parisien

AUJOURD'HUI

BASKET. — 20 h. 30 à Japy : Championnet-Mézières et Racing-Caraman.

BOXE. — 20 h. 45 au Stadium : Zilli-Mauguin ; Hilal-Zamarian ; Dubois-Damani.

LUTTE. — 20 h. 30 à Coubertin : France-U.R.S.S.

RUGBY XV. — 15 h. à Jean-Bouin : R.A.F.-D.A.T.

DEMAIN

BOXE. — 15 h. 15 au Central : Abdelli-Levêque ; Hemery-Chassenot ; Sarragas-Pellard ; Viola-Carnazza ; Loit-Gasperini.

FOOTBALL. — 15 h. au Parc des Princes : Coupe de France : Stade-Français - St-Eugène d'Alger.

RUGBY XIII. — 15 h. à la Piste municipale : Celtic-Carpentras.

RUGBY XV. — 15 h. à Charléty : P.U.C.-Pau.

VOLLEY-BALL. — 15 h. à Billancourt : Clamart-Montpellier et Billancourt-Cannes.

France-U.R.S.S. de lutte, à Coubertin

Ce soir, au stade de Coubertin (20 h. 30), un match de lutte opposera les athlètes soviétiques dont la réputation est mondiale, aux Français, qui ne pourront leur opposer qu'une résistance... courageuse. Bielle et Tatas seront les seuls à lutter avec ambition contre les Rossine, Strachkevitch ou autre Kouyos qui ne se connaissent guère de rivaux dans le monde et qui seraient surpris d'en trouver... à Coubertin.

Le Critérium de Paris à l'épée

Près de 70 tireurs participeront demain au gymnase Huyghens, à partir de 13 h. 30, au critérium à l'épée, dernière épreuve qualificative aux championnats de Paris.

Parmi les concurrents figurent Philippe Cattiau, Tanguy, Fruchter, Gillot (Enghien), Simon Pauchet (A.S. Préfecture de Police),

Italie B bat Egypte (1-0)

L'équipe de football d'Italie B a battu, au Caire, celle d'Egypte par 1 but à 0. Le score était acquis à la mi-temps. Rappelons que demain l'Italie rencontrera l'Allemagne à Rome et la Turquie recevra, à Istambul, le Portugal.

Le onze belge qui rencontrera la France

BRUXELLES. — L'équipe de Belgique de football qui rencontrera la France, le 25 décembre prochain, à Bruxelles, a été formée comme suit :

But : Alfons Dresen (Lierse S.K.) ; **arrières :** Marcel Dries (Berchem) ou Henri Dirick (U. R. St-Gilloise) et Alfons Van Brandt (Lierse S.K.) ; **demis :** Constant Huysmans (Beerschot), Louis Carre (R.C. Liégeois), Victor Mees (Antwerp) ; **avants :** André Piters (Standard), Joseph Givard (Standard), Jean Mathonet (Standard), Denis Houf (Standard), Jean Jadot (Standard).

C'est ce soir que le comité technique de la Fédération de tennis fera connaître son classement officiel pour la saison 1955.

Chez les hommes, Paul Rémy conservera la première place. Le jeune Darmont fera par contre une ascension spectaculaire

Journée décisive en basket

Le P.U.C. et Villeurbanne doivent assurer leur participation à la finale

ON répète volontiers qu'en basket, chaque tour est important. Celui qui se déroulera aujourd'hui et demain (le 12e sur les 14 que comporte le championnat) ne faillira pas à la règle et la double bataille pour la qualification à la poule finale ou la relégation sera intense, cette fois encore.

Pour la qualification, 4 clubs restent « possibles » (pour 2 places) en Poule A. Le Racing (3e - 25 pts) et Caraman (4e - 24 pts) sont de ceux-là. Les Parisiens, en hausse, ont là une belle chance d'éliminer un rival dangereux. St-Etienne (2e - 20 pts) sera menacé, en revanche, à Montferrand (7e - 17 pts), dont la chance d'éviter la relégation est commandée par un succès sur les Foréziens. Ces duels serrés font bien l'affaire de Villeurbanne (1er - 27 pts), dont la chute à Monaco (8e - 16 pts) serait surprenante. Quant à Bellegarde (7e - 17 pts), il conserverait un espoir de maintien s'il dominait Billancourt (5e - 22 pts), ce qui est probable.

En *poule B*, c'est évidemment le choc des leaders P.U.C. (1er - 27 pts)-Roanne (2e - 26 pts) qui domine. Les Parisiens, en gagnant, assureraient leur qualification. Ils sont favoris. Mulhouse (3e - 25 pts) souhaite la victoire du P.U.C. car il reçoit Auboué (4e - 24 pts) et devrait en profiter pour prendre une option sur la deuxième place. Marly (5e - 23 pts), qui peut être le troisième larron, enfoncera le dernier (11 pts), Cabourg, pour ménager sa chance, imité en cela par l'ex-leader Mézières (6e - 23 pts), qui ne doit pas laisser à Championnet (7e - 15 pts) beaucoup d'initiatives... offensives.

Poule A. — Montferrand-Saint-Etienne (17 h.) ; Racing-Caraman (16 h. 45) ; Bellegarde-Billancourt (17 h.) ; Monaco-Villeurbanne (16 h. 30).

Poule B. — Cabourg-Marly (15 h.) ; Roanne-P.U.C. (17 h.) ; Championnet-Mézières (15 h. 30) ; Mulhouse-Auboué (aujourd'hui à 21 h.). (Les clubs cités en premier jouent à domicile.)

• Natation

Nouveau record pour Boiteux

BRUXELLES. — Jean Boiteux a établi un nouveau record militaire international couvrant les 1.500 m. nage libre en 19' 25" 6.

L'ancien record appartenait au Hollandais Willemse avec 19' 46". (Reuter.)

• Boxe

Saddler - Elorde titre mondial en jeu

SAN FRANCISCO. — L'organisateur de boxe Bennie Ford annonce que le poids plume philippin Flash Elorde rencontrera le champion du monde Sandy Saddler pour le titre, le 18 janvier, à San Francisco.

• Cross

Ammeur peut s'imposer au cross des Mureaux

DEMAIN, aux Mureaux, les dirigeants de l'athlétisme français pourront tirer d'utiles enseignements sur la valeur de quelques jeunes crossmen qui semblent, cette saison, bien décidés à gagner du galon, c'est-à-dire leur place en équipe de France. Nous pensons surtout à Ammeur, de l'U.S. Marquette. Le jeune Algérien a déjà montré sa classe en tenant tête au Yougoslave Mihalic, à Bruxelles, puis en finissant dans la foulé des Anglais Norris et Sando, à Lille. Il se pourrait qu'Ammeur soit la grande révélation française de cross cette année. Après les Mureaux, nous serons peut-être fixés.

La lutte sera chaude, car les Anglais du South London Harriers, le Racing, l'U.S. Marquette et l'A.S.V. Audenaerde sont très alléchés par les 200.000 francs du challenge par équipe. Ammeur peut remporter sa première grande victoire individuelle, mais Addèche (son cousin) et Robert Pirie restent des adversaires difficiles à décramponner.

500 engagés dans le Delaune

Près de 500 concurrents, dont plus de 100 venant de province, participeront dimanche au XIIIe Challenge Delaune de cross-country que la F.S.G.T. organisera à partir de 13 h. 30, au Parc des Sports de La Courneuve.

• Cyclisme

Gérard Saint ne courra plus avant février

CAEN. — L'espoir normand Gérard Saint ne courra plus sur piste avant le début du mois de février prochain.

En effet, Saint, qui fut handicapé dimanche dernier, lors de son match-poursuite contre le Suisse Graaf, retournera à Paris la semaine prochaine pour y être opéré des végétations, puis se reposera.

SERVICES TRANSATLANTIQUES

PLUS FRÉQUENTS

TARIFS

MOINS ÉLEVÉS

Double avantage pour vous cet hiver si vous traversez l'Atlantique par les Stratocruisers deux-ponts de B.O.A.C. : Services plus nombreux et tarifs réduits en première comme en classe touriste. Par exemple, voici ce que vous économiserez si vous allez de Londres aux U.S.A., au Canada ou aux Antilles entre le 1er Novembre et le 31 Mars :

Si vous voyagez en famille, seul le chef de famille paie plein tarif. Un voyageur avec sa femme et 2 enfants entre 12 et 25 ans économisera 300.000 frs et plus sur l'Aller et retour première classe à travers l'Atlantique.

Réduction "hors-saison" de 14.000 frs sur le tarif retour classe touriste "Coronet", de 10.000 frs en première classe "Monarch". Cette réduction s'ajoute à la réduction "familiale".

Rejoignez les lignes transatlantiques B.O.A.C. à Londres. Billets directs depuis les principales villes de France par les correspondances aériennes.

Consultez votre agence de voyages ou la British European Airways, notre agent général (Bulsec 19 00).

BRITISH OVERSEAS AIRWAYS CORPORATION

« MERCI DOCTEUR... »

NOUS avons annoncé, hier, que Laurent Dauthuille avait repris l'entraînement et que son manager, André Barrault, avait demandé à la Fédération de redonner une licence à l'ancien champion. Le docteur Favory, médecin officiel de la Fédération, s'y oppose. Il déclare que Dauthuille est physiquement en très bonne santé, mais qu'après les durs combats qu'il a livrés et le dramatique k. o. qu'il subit en fin de carrière, devant Mickey Laurent, il serait très dangereux de lui permettre de remonter sur un ring.

Merci, docteur, de cette décision humaine et parfaitement juste. Pauvre Dauthuille !... Il lui manqua 15 secondes, devant La Motta... pour devenir champion du monde ; il gagna une fortune, puis il se retira comme tant d'autres. Le voilà, âgé à peine de 30 ans, qui n'a pas d'autres ressources dans la vie que de se battre. Le drame de ces vieux champions — qui restent des hommes jeunes — est éternel.

Oui, merci, docteur... Mais que penser du manager qui a suivi toute la carrière de son élève et qui, aujourd'hui, au lieu de le raisonner amicalement, se fait son avocat pour lui permettre de ruiner à jamais sa santé sans pour cela reconquérir la fortune et la gloire enfuies ?

André BEAUJARD.

L'EXPRESS

SAM. 17 - DIM. 18 DECEMBRE 1955

DIRECTION — REDACTION
91, Champs-Elysées, 91
Tél. : ELY. 88-61 et ELY. 61-54
Administration • Vente • Abonnements :
37, Champs-Elysées • BAL. 19-66

DERNIÈRE HEURE

MAROC:

Si Bekkaï va nommer des super-préfets marocains

RABAT.

UN Conseil de cabinet a réuni hier, à la Présidence du Conseil, Si Bekkaï et les ministres marocains : M. M'Hamedi a présenté un rapport relatif aux pouvoirs respectifs du gouvernement marocain et de la Résidence. Ces compétences une fois déterminées, le ministre de l'Intérieur, Si Lahcen, prendrait des mesures d'urgence susceptibles de restaurer l'autorité de l'administration dans le pays : il déléguerait un certain nombre de « super-préfets » qui assumeraient le maintien de l'ordre pendant l'étude de la réforme de la fonction caïdale.

Dans les milieux marocains, on fait cependant remarquer que la police et l'armée dépendant des autorités françaises, l'entière responsabilité de la situation intérieure ne saurait leur incomber qu'après la restauration complète de la souveraineté nationale.

Réveillon

de 1.500 à 15.000 francs

PARIS. — A une semaine de Noël, la plupart des restaurants parisiens annoncent avec optimisme qu'ils pourront afficher « complet » le soir du réveillon. Pour l'instant, il demeure encore possible de louer une table dans presque tous les établissements.

Selon le cadre, le menu et les attractions et le spectacle, les prix varient de 1.500 à 15.000 fr. pour le traditionnel dîner, comprenant les huîtres, la dinde, le foie gras et la bûche.

Quelques exemples : au Dupont-Latin, réveillon à la carte à partir de 1.500 fr (vins et service compris). Orchestre et cotillons. Même prix au « Village », à Saint-Germain-des-Prés, mais pas d'orchestre : un pick up.

Dans un cabaret du Palais-Royal : menu à 6.200 fr., y compris une demi-bouteille de champagne par personne. A l'Opéra, chez Gilles, le réveillon coûtera 11.000 fr., plus 15 % de service. Même prix sur les Champs-Elysées, au Lido, mais les taxes y sont portées à 20 %.

Le plus joyeux Noël anglais depuis la guerre

LONDRES. — 35.000 caisses de gui, 200.000 caissettes de dattes, du mimosa, des violettes, des oranges et des vins affluent actuellement du continent pour préparer un magnifique Noël aux Anglais.

Jamais depuis la guerre les magasins n'ont connu une telle affluence et les ventes d'accessoires élégants tels que parfums, cravates, gants et bijoux battent tous les records.

Paris mensuel

Du Lido...

LES ambitions de Pierre-Louis Guérin, directeur du Lido, augmentent de spectacle en spectacle. Cette fois, il a mis sur la piste 32 girls, 340 renards blancs, des fontaines lumineuses et 80 millions.

Et il avait mis, hier soir, autour de la piste : la reine de Yougoslavie, Marcel Boussac, M. Henri Bonnet, ambassadeur de France, le duc de Windsor, Bernard Buffet, Jean Cocteau, et sa propre mère, dont il fêtait ainsi l'anniversaire.

Ces attractions-là ne font pas encore partie du spectacle quotidien. Mais rien n'interdit d'espérer que la prochaine fois...

...à la Sorbonne

DEVANT une salle délirante uniquement composée d'étudiants, le peintre surréaliste Salvador Dali a fait, hier soir, à la Sorbonne, une brève communication. Il a expliqué, à l'aide de projections fixes, que la dentellière de Vermeer ressemble « morphologiquement parlant » à une corne de rhinocéros.

Les étudiants ont vaguement chahuté. Plusieurs centaines d'entre eux, restés levant la porte, manifestèrent. On leur promit une seconde séance, mais Dali se dédit à la dernière minute. Ils se consolèrent en entonnant « La Marseillaise ».

Dali renversa quelques scooters en repartant à toute vitesse dans une Rolls-Royce blanche entièrement remplie de choux-fleurs — ce fut le seul élément vraiment surréaliste de la soirée.

Une jeune Française égorgée à New York

NEW YORK. — On a découvert assassinée dans son appartement, à Brooklyn, une jeune Française, Arlette Collins.

Arlette Collins avait connu son mari en France alors qu'il était soldat. Agée de 33 ans, craintive, elle n'ouvrait sa porte qu'à ceux qu'elle connaissait bien. Une petite somme d'argent et une bague en diamant ont été volées.

La police soupçonne un ouvrier qui avait fait des réparations dans la maison quelques jours auparavant.

● **LES PILOTES DE LIGNE ont décidé de reporter à une date ultérieure leur grève prévue pour le 18 décembre. D'autre part, les ingénieurs de l'Aviation civile, qui avaient cessé la grève le 10 décembre, ont à nouveau décidé de reprendre le travail à partir d'aujourd'hui.** Pratiquement, la grève des employés de l'aviation civile se poursuit, et le trafic est toujours interrompu.

En bras de chemise, M. Poujade se sent plus à l'aise.

Une 2e centrale nucléaire

au confluent de la Loire et de la Vienne

ANGERS. — Au confluent de la Loire et de la Vienne, face à la commune de Candes, va s'édifier prochainement la plus importante centrale électrique nucléaire.

Plusieurs raisons ont milité en faveur du choix de Candes et notamment le débit de la Loire assez important à cet endroit et la proximité de lignes à haute tension comme celles de Distré-Arnage et de Saumur-Tours de 90.000 volts.

A l'heure actuelle, il n'existe en France qu'une seule centrale nucléaire de production d'électricité, à Marcoule, dans le Gard.

Celle de Candes sera beaucoup plus importante.

Les travaux de piquetage et de sondage pour l'établissement du projet vont bientôt commencer. Par ailleurs, le préfet de Maine-et-Loire a pris un arrêté autorisant les agents d'Electricité de France, les géomètres et les experts à travailler sur les territoires des communes où l'usine sera édifiée. Les travaux débuteront incessamment.

TAXIS: *grève aujourd'hui*

PARIS. — Les chauffeurs de taxi parisiens sont en grève depuis ce matin, 6 h. Ils rendent ainsi hommage à leur camarade Georges Agriantz, assassiné le 8 décembre. Cette grève de vingt-quatre heures est organisée par le syndicat des chauffeurs de taxi, qui réclame :

- **l'autorisation du port d'armes ;**
- **l'épuration des milieux interlopes de la capitale ;**
- **l'interdiction des films de gangsters, qui donnent de mauvais exemples à la jeunesse.**

Condamnés pour avoir refusé la main du préfet

BELFORT. — Deux leaders syndicalistes de Belfort ont été condamnés à une peine d'amende (avec sursis) pour avoir refusé de serrer la main du préfet, M. Richardot. Le tribunal a déclaré « qu'une attitude suffit pour qu'il y ait outrage et que le refus de la poignée de main offerte constitue une attitude ».

● **M. Georges Bonnet, ancien ministre des Affaires étrangères, candidat dans la Dordogne (où il s'oppose au député radical sortant, M. Laforest) a été exclu hier soir du parti radical.**

Tournée dans Paris

A. GAZIER ET D. MAYER exposent le programme socialiste

Public attentif et unanime hier au meeting de la Fédération socialiste de la Seine. Une salle Pleyel très remplie. Drapeaux rouges et, au haut-parleur, chansons populaires.

Beaucoup d'hommes et de femmes de quarante ans.

On tousse peu, même pendant les très sérieux exposés d'économie et de politique étrangère. On applaudit beaucoup. Enthousiasme, sans désordre, d'initiés.

Ovations à Albert Gazier, Daniel Mayer (« Reconnaissons la Chine de Mao », « Une des hontes de la France, c'est de n'avoir que Bao-Daï à opposer à Ngo-Dinh-Diem, et Ngo-Dinh-Diem à Ho Chi-minh »).

On a beaucoup ri de MM. Edgar Faure « installé dans sa barque à ufil de l'eau », et de Pinay « qui s'occupait déjà en 1951 d'affaires qui lui étaient aussi étrangères que celles d'aujourd'hui.

N. B.

Poujade à Wagram : Strip tease

« LES parlementaires sont tous des pourris et des charognards. Une bande de politicards qui sortent de toutes les poubelles où vivent les cloportes et dont nous ne voulons plus ».

C'est dans ces termes qu'hier, salle Wagram, M. Poujade s'est adressé pendant une heure à 2.500 adhérents de son mouvement.

A 21 h. 5, le leader de l'U.D.C.A. fait son apparition, entouré d'une quinzaine de gardes du corps et s'empare du micro. Chacune de ses périodes provoque des applaudissements frénétiques.

— Vive Poujade ! Vas-y Pierrot ! Faure, en Haute cour de justice !

Au micro, Poujade ne cesse de hurler.

Il s'est, peu à peu, débarrassé de ses vêtements pour apparaître en manches de chemise.

— On m'a accusé de dilapider les fonds de l'U.D.C.A. Ceux qui essaient de me salir ne sont même pas membres de notre association. Alors qu'est-ce que ça peut leur f... ? Est-ce que c'est leur pognon ou la nôtre ?

Ayant récusé les parlementaires de tous les partis, il annonce que son mouvement a déposé des listes de candidatures dans toute la France. Les élus ne seront que des fonctionnaires mandatés et payés par leurs organisations. Ils seront liés par un engagement signé. Au moindre faux pas, ils seront pendus. **(Hurlements de joie dans la salle.)**

Cl. B.

A Japy Gymnastique

A l'entrée du gymnase Japy, une pancarte : « Les sociétés sont responsables des dégâts matériels qui peuvent être commis pendant la durée des exercices de gymnastique. » Ce soir, il n'y aura pas de dégâts. Deux à trois mille personnes, dans la salle (dont 500 « Canadiennes »), applaudiront frénétiquement. Pas un seul contradicteur.

Premier orateur : Le Pen, ancien parachutiste d'Indochine, candidat dans le premier secteur.

— Il y a des alliances que vous ne soupçonnez pas entre les sortants, quand il s'agit de vous plonger dans la mouscaille et de vous piquer le pognon !

« On veut bien payer l'impôt, mais on veut savoir où il va ! »

Enfin Poujade arrive. Tout le monde se lève et scande : « Poujade ! Poujade ! »

Poujade enlève sa veste et sa cravate et commence au micro son exercice de gymnastique.

Il parle de lui-même à la troisième personne :

« Poujade n'est pas un intellectuel, c'est un Français moyen, un petit gars de France qui a une trentaine d'années et qui a quatre gosses derrière lui... »

J. F.

JANVIER
Réclame de
BLANC
DRALUX
120 magasins en France
Demandez dès maintenant notre catalogue gratuit à
DRALUX
service Z
15, RUE DU 4-SEPTEMBRE
Paris

d. r.
Le SOUS-VÊTEMENT
pour
HOMMES
FEMMES
et ENFANTS
☆
EN VENTE PARTOUT

AVANT D'ACHETER
votre manteau de fourrure
Rendez visite à
Courcelles-Fourrures
104, bd de Courcelles
WAG. 37-71
MODÈLES HAUTE COUTURE
sur mesures et prêt à porter
PRIX EXCEPTIONNELS